時論

北歐四國會議之微妙

歐戰暴發之後、歐洲各國有全被牽動危險、故在未波及以前勾心鬥角均從事外交折衝、事勢所迫實亦無怪其然、因其中立既不可能、必須選擇一方加入或依附、選擇一方勝利亦隨之勝利、選擇一方失敗亦隨之失敗、各小國紛紜不安自爲當然、尤以德蘇協定、蘇軍進出波蘭、北歐諸國尤覺不安、據斯德哥爾姆電、瑞典、芬蘭、丹麥、挪威北歐四國元首會議、十八日在瑞典王宮開會、繼開四國外相會議、瑞典國王吉斯達夫五世主席致詞謂、「四國元首會議、不僅斯坎的那維亞問題、即全世界問題四國亦採一致步驟、對此次歐洲戰亂、再聲明維持中立、確信必可以實現」、瑞典國王雖如此聲明、但四國之中立是否得如願以償、以及會議之根本問題、是否如此、尤未得知也。

北歐四國會議、爲討議中立問題、現所應有、因戰爭危害人人皆思避免隔離、能隔離乾淨、即國家人民之福、不幸而捲入旋渦、難保無覆亡削弱危險、四國以保守中立謀隔離戰火波及、固是自謀之道、然中立談何容易、戰爭之起、除抱野心另有作用者之外、皆欲保守中立、但往往以事勢所迫、不得已而牽入、有力大國尚且如此、何況小國、故北歐四國會議商討中立、無須重視其成就如何、中立以外之結合則極堪注意、尤其對俄國所謗意義甚深、日前蘇土談判、盛傳兩國將成立協定、北歐諸國皆欲依附國聯、會幾何時蘇土談判決裂、土外相由莫斯科返國表示不放棄英法保護關係、土耳其態度表明後已與蘇聯之理想迥不相侔、今北歐四國會議、於其謂中立、勿甯謂聯合對蘇、此亦歐戰中國際陣線轉變之一也。

北歐諸國突作如此行動、然在蘇聯方面或以爲奇怪、然如反求諸已、則又覺極爲尋常、且土國及北歐四國遽變態度、並非疎於蘇聯、近於英法、實以蘇聯咄咄逼人、宰割歐洲之猙獰面貌完全暴露、有足使諸國畏懾事實、然則北歐諸國之行動、爲蘇聯逼之使然、以此引起全歐對蘇側目亦未可知、專門播動各國戰爭、俾得漁利之蘇聯、恐終有作法自弊弄巧成拙之日也。

或爲德蘇結合、復有意大利爲之支援、蘇聯依此爲固、諸小國之左右實無關輕重、實則大有不然、徵論北歐諸國當蘇聯之衝、足爲一大障壁、新興土國並非弱者、意大利絕對反赤、與德聯合固其所願、望其有助於蘇聯絕不可能、豈只意國爲然、即希特拉總統對蘇利用無非苦肉計、認爲眞與蘇聯中心相悅實爲短視、希總統前在國會演說謂、「德俄友好關係確立、可表明德國並未強行企圖謀稱霸世界、並可示德國無征服烏克蘭意圖」、德國爲此縱火焚山之計、屢示和緩、俾英法移其對德目光而對蘇、而蘇方抱赤化世界野心、知進而不知退、最近在波羅的海沿岸諸國之動行益見露骨、此複雜情形雖不能預期、但將來演成聯合反蘇陣線未有可能、蘇聯之如意算盤終有錯着之時也。

北歐四國共同聲明
決繼續維持嚴正中立
對恢復和平希望參加

【哥平哈經二十日專電】十八十九兩日、在瑞典斯德哥爾姆所開之北歐四國元首會議、業以十九日午前之會議而告終了、午後由丹麥政府發表如次之四國共同聲明。瑞典、挪威、丹麥、芬蘭北歐四國、希於今次戰爭中、維持嚴正中立、但四國對恢復歐洲和平行爲、有參加之用意云云。在該四國共同聲明內、闡明有參加歐洲和平行爲用意之一點、非常可注目、或者四國會議結果、開始和平工作乎、非在一部間頗有此觀測云。

【巴黎二十日專電】北歐四國元首會議、證實將中立四國間連帶關係、已予强化、巴黎外交界大爲歡迎、各國元首均致有對斯德哥爾姆會議示有同感意之書翰、共事實已不可掩云。

英法土三國政府間
互助條約正式簽字
內容純與暫定協定相同

【昂哥拉二十日專電】關於東地中海之共同防衛、英法土三國相互援助條約、法蘭西軍事使節烏耶坑將軍、土耳其政府間、十九日午後六時三十分（青島時間午前一時三十分）於土耳其首都昂哥拉正式簽字終了矣。

【倫敦二十日專電】英法土三國相互援助條約之內容、與五月十二日及六月二十三日簽字之英土法土各相互援助之暫定協定之內容相同、特考慮蘇聯與土耳其之關係、於附屬議定書、加入「土耳其與蘇聯之戰爭無介入之義務」、之一項目、頗值注目、此除外事項對蘇土交涉因使其便宜、由英法方面特爲承認者云。

條約內容發表
有效期間定爲十五年

【倫敦二十日專電】十九日午後正式簽字、英法土相互援助條約之成文、已於二十日公表之先、英國外務省於十九日午後將條約內容、發表如左、

一、歐洲之一國、如對土耳其侵略之行爲時、並因歐洲一國之侵略行爲、土耳其亦在內若發展至地中海戰爭時、則英法兩國對土耳其將與援助、

一、因歐洲一國之侵略行爲、英法亦在內、發展至地中海戰爭時、又根據英法所與希臘、羅馬尼亞之保障、捲入戰爭時、則土耳其對英法與以援助、

一、英法土三國、因所與保障之歐洲一國、已受侵略時、並歐洲之第三國受侵略、英法土三國之安全被威脅時、則英法土三國即行協議、

一、土耳其於蘇聯參加之戰爭、依本條約、無義務履行必要。

一、英法土三國參加戰爭時、如不依三國之共同同意、不得締結媾和條約、

一、本條約無問如何之第三國、亦不以爲目標、侵略之時、應以英法土三國間相互援助之保障爲目標、

一、本條約有効期限爲十五年。

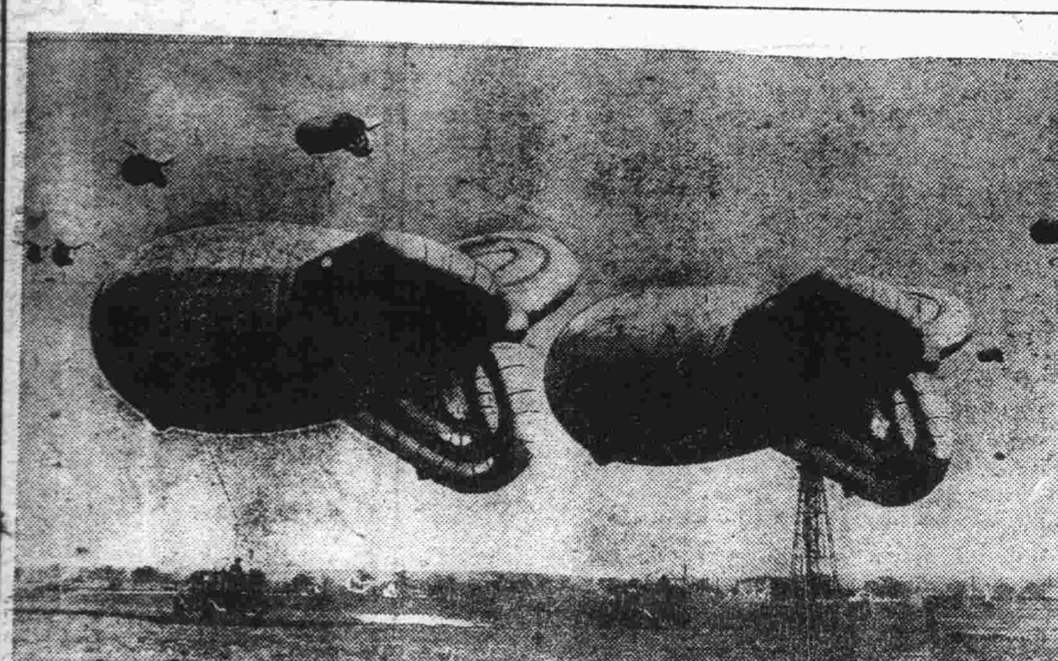

倫敦郊外所設之防空阻塞氣球

德國空軍今也舉全力而圖空襲英國國內之要衝、日前蘇格蘭愛丁堡市附近曾受轟炸、雖無大損害、英國首都倫敦之人心感不安、故軍當局奔命防空各設施、圖係倫敦郊外四周張佈防止敵機侵入之防空阻塞氣球。

英國政界 舉雙手歡迎

【倫敦二十日專電】英國政界對於英法土三國相互援助條約之成立、已舉雙手而歡迎之、蓋本條約於英法聯合國、可望齎有最大之效果、再張伯倫首相、十九日致塞達穆首相之相互援助條約成立祝辭、强調英法土三國親善關係云。

德蘇各種條約 均已批准
德政府發表

【柏林二十日專電】德國政府十九日午後十時、廣播電台播音發表、「希特拉總統、對於九月二十八日在莫斯科簽字之德蘇友好條約國境劃定條約、以及十月四日在莫斯科簽字之細目議定書、迄十九日均已批准、以前德蘇間凡有之協定於簽字終了後之數日內、均可批准、此等條約之批准原須遲三週間以上、今因十九日英法土三國相互援助條約之成立、爲對抗之目的、故急於批准、以示德蘇之提攜云。

日靖國神社 臨時大祭
天皇陛下行幸 第三日之盛儀

【東京二十日專電】奉祀護國英靈之靖國神社臨時大祭第三日之二十日、天皇陛下行幸靖國神社、對英靈御親拜、是日早自秩父宮殿下始、以及各皇族、畑陸軍大臣、吉田海軍大臣、杉山臨時大祭委員長次下文武百官均與祭、二萬餘遺族、皆肅立參道兩側、奉迎聖駕、天皇陛下着陸軍大元帥御軍裝、佩帶大勳位副章、各種勳章、由百武侍從長陪乘、松平宮相、蓮沼侍從武官長、其他御近供奉、乘略式汽車鹵簿、於午前十時由宮城啓鑾、順路行幸靖國神社、於遺族之前、特爲徐行使奉拜遺族、得瞻天顏、如斯陛下乃由鈴木宮司先導、進至本殿、聖躬親拜、午前十時十五分、御拜完畢、於嘹喨國歌奏樂裏、午前十時二十分天機綺麗還幸宮城、此日天皇陛下即親拜之午前十時十五分、一億之日本國民皆一齊遙拜靖國神社、對英靈爲一分間之默禱、共蒙天皇陛下親拜光榮之二萬餘遺族、分三班自正午參拜靖國神社、嗣拜觀宮城內顯忠府、又新宿御苑等午後於夜間之慰安會。

甘地態度強硬
反對印度總督聲明 對全印度發表意見

（印度瓦爾達斯十九日同盟電）對十七日林里斯果印度總督之聲明、在印度方面尤其全印國民會議派、已舉囂囂不滿之聲、十八日該派之長老甘地翁、亦以「總督聲明、我等不滿足」、表明如次之强硬意見、林里斯果總督聲明、「今次戰爭終了後、將付與印度以自治領地位云云、此殊使要求即時獨立之我等、極不滿足者、林里斯果總督之聲明、乃明示英國予妨如害、則印度之爲民主主義者即不得存在、如斯無意味之聲明、反不如無之爲愈、費千萬言之聲明、亦不過再宣言歸來分割統治政策之續行而已、我國民會議派、乃在求麵包而蒙與以石之狀態英國政府約在戰爭終了後開印度圓桌會議、此與上次同樣、陷於失敗運命、乃極爲明瞭云云。

薄田美朝氏 繼任滿洲國總務廳次長

（新京二十日同盟電）就任日商工次官之岸總務廳次長之後任、已內定現治安部次長薄田美朝氏云。

土或更迭外相
以避蘇聯銳鋒
巴爾幹展開微妙情勢

（布加勒斯特十九日同盟電）蘇土交涉竟未成立、薩爾寄古爾外相、目下正在歸國途中、土耳其政府、於十七日以塞達穆首相談、聲明蘇土交涉決裂理由、乃在蘇聯提出難以受諾之條件云云、惟自各方面情報觀之、土耳其不應蘇聯之要求乃考慮從來之面目、至土耳其迄最後果能唆拒蘇聯之要求否甚屬疑問、恐土耳其先與英法充分接洽以波蘭之例觀之不能輕信之彼等、對土援助、究有如何之程度乎、須俟其意向明確後、始能確定態度、果居其時、則蘇聯之撤回原案、終屬離期、故結局土耳其一時局面、以避蘇聯之銳鋒、不日巳或將更迭外相、糊塗巴爾幹及東地中海制覇之意大利、殊不願蘇聯勢力之南下、以此爲機會或與土耳其力求合作、其從來亦力避與意大利接近、此際其方針或有多少緩和、結局以他大尼里海峽問題、目下在巴爾幹已展開蘇聯、英、法、意、德之微妙情勢、由其地理的環境西部戰線之形勢、蘇聯極佔有利之地位、故土耳其將益陷於窮地云。

德與蘇意兩國
即將開始交涉
檢討巴爾幹遠東形勢 着手牽制土耳其工作

【柏林二十日專電】希特拉德總統、鑑於莫斯科蘇土會談決裂、即令芬帕扁駐土德國大使歸國、聽其報告、並對昂哥拉英法土三國相互援助條約之簽字、及英法土三國軍事會談之開始、極爲重視、其對策則擬日內與蘇聯、意大利兩國、舉行正式交涉、關於以土耳其問題之巴爾幹遠東形勢、似將開始檢討、德國政府方面、在意大利中立結果、及土耳其亦維持中立之觀測下、已進行巴爾幹外交、但土耳其今如脫離中立參加英法、則須有樹立新方針之必要、與蘇聯亦當協力固勿論矣、即意大利之態亦須質詢、以着手牽制土耳其之工作云。

德軍愈益活躍
與各地法軍展開激戰 法軍司令部發表戰況

【巴黎二十日專電】法蘭西軍司令部、發表十九日西部戰爭之戰況如左。十九日於摩索勒河東部地區、有法兵與德步哨兵之活動、法軍砲兵部隊、於該地區特形活躍、綜合法軍所得一切情報、確認德軍十六日以全兵力攻擊摩索勒河東部約六基羅、薩爾河東部約三十基羅之法軍戰線、此等德軍之攻擊、蓋向防備薄弱地點、而於西部戰線雖有若干變化、但現在已恢復元來狀態、法軍於全線各地俘虜德軍甚多云。

駐日美大使演說
態度依然迷妄
意圖究如何殊難理解 日本絕監視美國態度

【東京二十日專電】日前歸任之古爾駐日美大使、於十九日正午、臨帝國旅館、日美協會主催之該大使歡迎會席上、在日本朝野名士三百餘名之前演說、表明美國以前對日之不滿、日本在中國之新秩序建設、乃美國所不得理解者、在新秩序下、美國之在華權益、均將瀕於危殆云云、各方面以美國今仍迷妄、莫不爲之啞然、二十日東京各新聞、頗重視之、各以社說揭載求其正確反省之論說、大意謂、如斯言明、乃欲牽制日本之對華行動、美國可驚之理、殊不知其何在云云、日本如曩所聲明、關於以中國爲限、對第三國決非封鎖門戶、關於在華第三國之權益、曾忍聖戰上幾多之不便而尊重之、但關於東亞新秩序建設爲限、絕對不容他國之置喙、決意向既定方針邁進、東亞新秩序建設、不問美國以爲好與不好、決着着進行、克爾大使之意圖究何耶、殊難理解、日本當以毅然之態度、監視美國今後之動態云。

【華盛頓二十日專電】自最近歐洲大戰勃發、更因克倫斯租界問題之解決等、致美國之對日感情已有顯著之好轉、此際代以曩所廢棄之日美通商條約、應締結新條約之聲、在美國內有力方面、已頻有宣傳、據一部稱、十二月中日美通商問題、將可圓滿解決云。

美墨煤油問題
進行交涉將解決

【華盛頓二十日專電】美國政府爲解決美國墨西哥石油問題、十七日電招駐美墨西哥大使那謝拉博士於國務省、傳達强硬意向、那大使於十九日訪大總領官房當局之際、發表談話如左、美國石油會社財產收容問題之交涉、已見進行、種種之解決案、亦在考慮中、數日中將可解決云云。

黨府經濟部 制定新條令
防止日貨品

（上海二十日同盟電）據重慶來電稱、重慶經濟部、已躍起防止日本商品之流入、此次制定新條令、不日即可公佈、此乃不僅日本占領地區、即對非占領地區、日本商品之企圖流通、亦予以防止、免致法幣爲日本獲得而與外貨獲得之機會云。

美國財務省 收納滿淹鑛
傳蘇聯投標

【紐約二十日專電】美國財務省、於陸軍省收納滿淹鑛實行投標、其中有由蘇聯投標者、頗惹注目、蘇聯所申請賣卸者、十六萬六千噸、價格四百九十萬美金云。

回憶與前瞻（一）
周佛海

自從去年十二月五號離開重慶、十號離開昆明以後、一直到現在、沒有公開的發表過言論、因爲我的沈默、所以引出了許多的揣測、有人以爲這是汪先生和蔣先生演的雙簧、否則、我不會離開重慶、有人以爲是蔣先生派我出來、暗中監視汪先生的行動、但是無論如何揣測、據我所知道的、除掉共產黨徒及惡意者以外、我的朋友和一般公平的觀察者、對於下述兩點、意見是一致的、第一、以爲我向來不是親日派、向來和日本人、沒有往來、所以這次的行動、決不是受日本人的勾引、這種觀察是對的、我雖然在日本讀了七年書、但是沒有一個日本朋友、平日只知道上講堂、進圖書館、絕對沒有和日本同學交際過、回國以後、除掉兩個朋友的太太是日本人、有時和他們見面以外、十六年之間、沒有見過一個日本人、所以像我這樣的日本留學生、實在是很希奇的、因此、說我向來和日本人有勾搭、這次不是受日本人的勾引、完全是對的、第二、以爲我這次出來、不是爲的個人問題、一定另有一種見解和主張、這也是對的、我在中央、不能算是失意、不能算是沒有地位、一個毫無憑藉的窮學生、掙扎到當時的地位、不是一件容易的事、把十幾年辛辛苦苦所獲得的政治和社會的地位、輕輕的丟掉、去尋求一種渺茫茫空虛、絲毫沒有把握的個人的權利和地位、世界上沒有這樣的蠢材、聽說重慶有一部份朋友、說我膽小怕死、所以逃出來、這尤其是笑話、像我這樣地位的人、老實說、無論在何處、都是有很堅固的地下室可以躲避的、日本飛機、決不能輕易炸到、而且空襲的時候、已有「空襲警報」叫我們從容的準備、不像現在時時刻刻在共產黨徒及重慶特務份子的暗算之中、又沒有「暗殺警報」叫我事前準備、所以現在所受恐怖份子的生命的威脅、比以前所受日本飛機的威脅要大得多、爲着要命、爲着怕死、反走上恐怖更多、危險更大的路、世界上也沒有這樣的蠢材、至於說到名譽、更不消說了、在共產黨徒及重慶所豢持的報紙雜誌上、當然用盡了漢奸、賣國、通敵的種種罪名、儘量的加以辱罵和惡咒、所以這次舉動、乃是犧牲地位、犧牲名譽、犧牲一切友誼和私情、犧牲一切歷史和成績、甚至犧牲性命的非常的舉動、爲着個人的問題、而要這樣犧牲、世界上更沒有這樣的蠢材。

旣然不是爲的個人、也不是受着日本人的勾引、那麼、爲甚麼要出來、爲甚麼要有這次的行動呢、這話說來很長、只好簡單的說說、不過在百忙之中、瀕到甚麼、就寫甚麼、不能做系統的敍述和說明。

這次的中日戰爭、眞是冤枉極了、因爲是陰錯陽差的打起來、就不能不糊裏糊塗的打下去、在蘆溝橋事變初起的時候、兩國的當局、何嘗沒有就地解決的意思、何嘗不採取不擴大的方針、但是雖然都有不擴大之心、而都處於不得不擴大之勢、在日本方面、當時在華的軍人、是氣燄萬丈的、他們以爲中國仍舊是可以不戰而屈的、仍舊是可以威脅成功的、所以儘管東京方面、聲明不擴大方針、而平津方面、則儘量採取擴大的行動、但是無論如何、就是當時的當地軍人、也沒有把當時局部衝突、演成現在這樣全面的戰爭的意思、在中國方面、當時的現象、更是可以痛心、朝野上下的調子、沒有不高唱入雲的、但是調子唱得很高的人、除着頭腦極簡單的糊塗以外、沒於有不明白繼續打下去、中國決不能僥倖成功的道理。（未完）

時行秋令，正宜進補

一年一度……轟動青島之

張道郵百補酒

第一次貨已出墶……開始售賣·

◆用高貴珍品藥料……費了三個月始製成。

◆此酒的功效如何……敢以信譽來做保證！

主治各症

男女虛弱 面色青黃 色慾過度 癱瘓麻木 膀胱寒溼 少年斲傷 月經不調 保產安胎

氣血雙虧 自盜盜汗 早婚虛損 風溼骨痛 夜多小便 丹田無力 經閉經多 產後失調

先天不足 頭昏目眩 精神衰弱 脾虛胃弱 遺精滑精 坐臥不甯 臨經肚痛 病後欠補

後天失調 腰膝痠軟 四肢無力 腎虧腰痛 精力萎頓 精寒陽萎 赤白帶下 服之均宜

願君及時進補，永保健康。

青島山東路南首 至誠藥社經售（電話五一一七五）

……每瓶一元二角……函購運費外加

淋

○治淋專藥 ○一盒除根

○電話購買 ○通知即送

直搗淋菌老巢……

殺絕淋菌

◆趕盡殺絕……誓不留根

◆根本解決……永不再發

至誠淋濁丸 有此功效。

【至誠淋濁丸】專治五淋白濁、婦女淋性白帶、根除淋菌、服後三小時見效、藥性王道、不傷腸胃、不礙生育、輕者一盒、重者數盒準好！每盒一元二角、能服四天、特製加料、每盒二元。

青島山東路南首 至誠藥社售 電話五一一七五

去痰精

▲常服有痰去痰……無痰能消滯積

▲每瓶一元二角……藥房商店均售

專治

寒痰熱痰 燥痰稀痰 黃痰咳痰 痰鳴痰喘 痰飲痰積 痰中帶血 痰結胸中 小兒鎖喉 凡痰皆治

○○○○○○○○○

風痰濕痰 結痰白痰 痰核痰癧：：：： 痰迷心竅 痰滯喉中 小兒驚痰 常服防痰

○○○○○○○○○

嶗山晶石眼鏡老店

華北唯一電機割磨工廠

特別廉價一月

本店開設青市四十餘載所出品之嶗山各種晶石眼鏡久蒙各界贊許茲因新得到大批茶晶墨晶水晶並歷年積存珍貴晶石現已割磨造成各式眼鏡物質精良定價特廉爲報答主顧起見門市一律按照發價出售限期一月自九月二十六日起至十月二十六日止机會難得幸勿錯過

青島即墨路西首 三山誠眼鏡老店謹啓 電話五八六三號

北京醫士楊道眞

施以毫髮金針、刺肉不痛出針不流血、專治中西醫藥無効一切疑難大症、如各種氣瘰、瘰癧結核、鼠瘡、婦女經血不調、積聚、痞塊、無孕絕嗣、男子偏墜疝氣、口眼歪邪、瘋病、半身不遂、中風不語、瘟疫時令、瘧疾、霍亂、癇疾、四肢腫脹、水鼓氣鼓、痰喘、以及小兒急驚大症、全能當時收効。

備有詳細說明書、函索即寄

診所地址北京西單皮庫胡同四十號

楊道眞大夫

暫寓青島觀象一路一號

游匪團長馬天民 梟首長山示衆
昌邑僞縣長妻妾被捕送縣

周村通訊 盤據長山、桓台各縣蹂躪人民、危害治安、最猖獗之八路匪團長馬天民、係梟匪馬耀南之弟、向在村間、無惡不作、其獸性所爲、尤甚伊兄、於日前七時出沒於周村正北小葉園、適與皇軍○○隊率長山警備○中隊、討伐軍相遇、該匪並無抵抗之力、當即竄逃、經皇軍尾追痛剿、匪部傷亡殆盡、匪首馬天民當場擊斃、梟首於長山示衆、我方並無損失、此後治安已無防害、人民已高枕無憂矣●

又昌邑分社通訊 昌邑僞縣長劉桂初、自稱昌邑縣長、夥同游匪盤據下營一帶、徵收稅款、明張佈告、徵收田賦、每銀兩二十餘元、雜項不計其數、擾害一般民衆、典田賣女、經縣警備隊長卓教有探悉、率隊赴下營將該家屬剿獲、將僞縣長之妻妾、帶同城裏、交縣審理羈押云云●

益都新民青年團 開遊藝展覽會
中日各長官均派員參加

青州通訊 益都新民會青年團、爲使民衆認識新政權之設施、及發揚新民青年之精神起見、特於日前在公共體育場召開雄辯大會、並於第二日下午二時開紙芝居遊藝展覽會、已通知各機關團體學校、及友軍長官前往參加、如期舉行、參加者非常踴躍、實屬空前盛舉云●

高密青訓生 實行勞働
整理教育局

高密分社通訊 新民會高密指導部、青年訓練所、已於前日舉行開所式、玆該所實行勞働、鍛鍊體格、特於十六日下午由教官率領全體生徒、分持鍬钁等物、赴西關舊教育局、從事收拾、按該處被黨軍於退却時破壞不堪、玆經該所生徒此次整理、雖未能煥然一新、然大體已能居住矣云●

濟南市署改進 體育教育
製表調查體育

濟南通訊 濟南市公署、以學校教育、體育極關重要、承應提倡、以資鍛鍊國民之體育、現爲明瞭各校體育設備及體育教學概況、藉資改善起見、特製定調查表式、通令所屬市立私立各小學遵照填報、以憑考核、而期改進云●

一市署訓令一 爲訓令事、查學校教育、體育一項、至關重要、承應提倡整頓、以謀國民體位之向上、玆爲調查各校體育設備、及體育教學概況、俾作興革張本、而利進行起見、特製就濟南市立小學體育概況調查表、隨令頒發、以資遵循、除分行外、合行檢發調查表一紙、仰該校即便遵照、於文到五日內、依式繕填呈署、以憑考核、而期改進、事關體育行政、幸勿延誤、爲要、此令●

一調查項目一 校名、班數、體育場面積、設備概況、（田賽、徑賽、球類、其他）教學概況、（一年級、二年級、三年級、四年級、五年級、六年級）、課外組織、將來計劃、備考。

魯建設廳來年 事業計劃
飭屬限期編造

濟南通訊 山東省公署建設廳、以二十八年度瞬將終了、本廳所屬各機關二十九年度事業計劃、及收支概算、自應提前編造、以便如期施行、所有預算標準、即按本年度預算範圍、分別編列、以資依據、關於明年度預算、經省政會議通過、酌予增加、所增數目俸薪、不得超過本年度同項預算數百分之十五、事務費不得超過百分之三十、並須將增加理由、於各該節之備考欄內、詳細註明、至旅費及作業臨時各款、依據計劃、酌量編列、勿得任意擴張收入概算、按照各該機關實際情形、估計編造概算書式、均照頒定格式辦理、此項計劃概算、連同月支分配表、前日特訓令所屬各機關、一律編造一份、限於本月三十日以前、呈送來廳、以憑核辦、切勿遲延云●

壽光縣提倡尊孔 復興東方文化
日前舉行尊孔宣傳大會

壽光通訊 慨自黨共政專以來、利用無智青年、煽倡邪說詆孔謗道、致先聖數千年之光榮遺教、遭受無妄打擊、淪喪幾盡、今幸黨權消滅、新政肇始改弦更張、一掃過去念黨、本縣王知事及教育科長李鳴璋、以値此人民陷溺、思想混淆、非尊孔重道復興東方文化、實不足以資挽救、而納正軌、故於日前受城內文廟舉行尊孔宣傳大會、事前由宣傳班籌備一切、聖像供案滿陳香花鮮果、中日國旗交叉殿前、迎風飄揚氣象森嚴、計出席者縣署全體職員、川那指導官、紺野部隊長、各機關團體、各學校各愛護村、各鄉鎭長、新民隊及四關民衆等一千餘人、如儀開會、首由王知事致開會詞（張祕書代）繼由李教育科長講演孔子之人生觀、及其倫理觀念、友軍部隊長闡述聖德之高大、後由李視學員致閉會詞、並有宣撫班預備大批獎品、又防疫藥品分發各愛護村各小學、一時空氣緊張、情況熱烈、至下午六時始行散會云●

陽信警察所 組防疫搜查班
派員赴省購大批藥品

陽信通訊 近來青島濟甯等處、發生虎列拉、死亡相繼、本縣地處濱海、人烟稠密、倘防範不週、最易瀰染、所長彭順齡氏、有鑒及此、除佈告全境商民嚴加防範外、並組織防疫班、以保安股長趙旭生爲班長、其餘巡官警長爲班員、共分四組輪流下鄉檢查、一面講演衛生要義、務使居常器具住宅街道廁所、加以掃除、喚起商民注意、並派警檢查往來客商、有無注射證、以示限止、縣知事李棨純氏、對於防疫尤爲關心、現正計劃款項派員赴省購買大批藥物、以資預防云●

華北救災委員會 魯分會已改組
組織及人員均經規定

濟南通訊 山東省公署、以本年冀魯各地、遭水旱蟲雹等災、災區之廣、難民之多、不可勝計、爲廣募賑款、普救災民起見、當經組織山東省公署救災委員會、後權成立山東省各界聯合救災委員會、昨悉以上兩會奉令同時取銷、隨改爲華北救災委員會山東分會、會內組織、爲總務、賑務、會計三科、（甲）總務科主任何善濟、副主任丁曉峯、徐東、趙鳳堯、（一）文書股、股長吳福森、副股長蘇春航、王奎壽、（二）庶務股、股長陳曼九、副股長朱璞如、（乙）賑務科、主任黃愷、副主任張世炎、李紹白、業成中、（一）調查股、股長袁鑫、副股長關驥、宮豐濱然、（二）管理股、股長宋超、副股長王嘉蔭（丙）會計科主任陶本智、副主任馬蔭唐、杜慈航、科員朱蔭吾、于鎭國、前悉前設之災民收容所、今已改爲華北救災委員會山東分會災民收容所、共最近收容災民人數、六十歲以上者、男一百五十二人、女一百二十九人、六十歲以下者、男八百六十三人、女九百五十八人、十三歲以下者、男五百六十五人、女五百四十八人、五歲以下者、男一百九十六人、女二百一十七人、二歲以下者男九十人女九十一人、總計男女八千二百九十七人●

濟市立小學 增設五處
各校長均委定

濟南通訊 濟南市公署、以二十八年度預算、暑假後應增加市立小學五處、業於九月間接收新民會濟南市指導部移交辛莊、段店莊、王官莊三處新民小學、已改爲市立辛莊小學、市立段店小學、市立王官莊小學、以舊任校長井鵬超劉寶華、呂本年繼任進行、復於本月在匡山莊及劉七溝擇定校址各設市立小學一所、即定名爲市立匡山莊小學、市立劉七溝小學、校長、委定陳蘭泉、五溪九爲校長、負責進行昨特呈報省署備案云●

德縣桑園鎭 殘匪被擊潰
被架者逃回

濟南通訊 德縣桑園鎭、十三夜十二時、突來夥匪百餘名、由西南隅攀進寨牆、爲遣警備隊南門崗兵發覺、立即鳴槍警報、張大隊附、立即登上房指揮迎擊、並派李小隊長率隊各街堵截、皇軍及路警亦在東門外一帶佈崗、以機槍掃射、匪未還擊、即向東南方祝辛莊一帶逃竄、被皇軍尾追數部、即行潰散、計搶去山莘市街寶興號晉頭舖鈔洋二百四十餘元、及衣物等件、夥友王海山、尹德奎亦被擄去、又腳櫃市街馮家店鈔洋七百餘元、留聲機一架、金戒指一對、及衣物等件、夥友周老斗、馮福祥等六人、同時被擄、惟周德成馮福祥破曉時自行逃回、當局共遣籌安善防禦方法云●

益臨省路 橋樑修竣
交通益便當

益都通訊 益都縣縣知事陳玉山氏、以政治之良窳、文化之開塞、實業之盛衰、罔不與交通、息息相關、故到任以來、對於公路、協同皇軍努力修整、以故軍運便利、農村復興、新政推進、日有進展、玆者、益臨省路、南陽河橋、前被山洪沖沒、交通阻梗、當經陳知事、派員勘查、招工興修、經旬餘日之努力、刻已完竣、督修人員請求驗工、陳知事當即會同道署建設科丁科長、縣署建設科賈科長等於日前早七時前往勘驗、計新建木橋五孔、較前增加二孔、兩端橋墩以塊石洋灰砌成、甚爲堅固、當撮影以誌紀念、從此交通無阻、往來益臨道上、莫不稱便云●

津當局與慈善團體 擴大辦理冬賑
日內開始調查貧民數目

天津通訊 津市冬賑設施、據記者探詢、市公署頃以時屆深秋、轉瞬嚴冬將至、於此水災劫餘、難民生計當必發生極度困難、玆爲妥善救濟起見、決定對於本年冬季、擴大舉行、一方面由華北救災會天津分會主持災區難民救護工作、一方面由社會局負責辦理冬賑救濟事項、進行方案、悉依據去歲成例、組織冬賑委員會、由全市各慈善團體負責者及市當局首要、地方紳士分任委員、並負募集冬振振款之責、放賑辦法、除辦理普賑施放賑糧外、並設立煖廠、粥廠數處、廣事收容無依貧民、予以食宿之供給、以資度過本年冬季、至施行期、業經當局預定決於下月間、即開始籌備、目前市公署、正令飭社會局從事初步籌備工作、即調查全市水災區難民及全市各處貧民數目、決於本月杪辦竣、屆時即再實行貧民總調查并開社會、警察兩局已奉令正會商辦法、決定日內即行開始辦理、以期如時趕辦完竣、又津市善團方面、除舉行本市水災救濟事務外、對於冬賑之救濟工作、刻亦在分別準備中、蓋以各善團辦理水災救濟、各方募得之賑款賑物甚鉅、當可撥作冬賑費用云●

高密禁理髮館 打眼取耳
定有懲罰規則

高密分社通訊 本縣各理髮館向有打眼取耳之舉、於理髮後行之習俗相沿、已成習慣、行之者、不以爲怪、受之者、樂於承受、然是項舉動、既有礙衛生、復易於傳染疾病、且稍一不慎、每有耳聾目盲之危險、現警察所長傅紹韓氏、爲取締陋習、特懸爲厲禁、日前印制定通知并罰則、分發各理髮館張貼云●

益都四區區長 熱心公務

周村通訊 益都縣四區區長張子正氏、向設區公所於縣之金嶺鎭、迄今已週年矣、該氏熱心公務、成績卓越、頗得上峯之嘉許、今奉縣署命令着該區長遷駐炳墟辦公、金嶺鎭設辦事處、區務由自衛團長徐海亭氏、負全權之責、該氏對地方治安、力謀穩固、並赴日組織愛護村以防屑小思還、教育更求鼎新、各村學校附設日語學社、以普及兒童教育、俾發揚東亞文化、聞該團長對區正管劃穩新、努力邁進、此後區務將更有一番新氣象

濰縣當局 嚴密防疫
普遍防疫注射

濰縣通訊 本縣駐軍市村部隊長、常縣知事、鑑於今秋虎烈拉病猖獗、青島濟南地方當局、均嚴行防疫工作、以十餘萬民衆之濰縣、焉能忽視、乃於日前飭令本縣防疫委員會、加緊工作、凡在車站上下旅客、一律施以接種、開始以來、成績頗佳、玆又由軍部運到大批注射劑、分佈於各鎭公所、由該會派員到鎭施行普及注射云●

反英專欄
驅逐與亞建設之敵 應繼續反英
使英人無所施其伎倆

此後因爲俄國在中國北方與英國爭霸、英國爲恐引起帝國主義者在中國的直接衝突、以自陷於破滅和不利、故又退保長江一帶、將華中華南劃入於自已的商業勢力範圍、而同時在華南則擴大香港的勢力以達九龍在西南則吞併緬甸、進窺西藏以作補償、英國既退入華南、俄國乃逐漸進展於滿蒙及華北一帶、日本方面爲保持極東的安全、就暴發了日俄戰役、此後英國又乘機利用了這個事態、又間接成了中日關係之日趨於隔離、及中日後來的種種事端、這又是英國在東亞造成的第二部外交傑作、在歐戰以前、太平洋的外交動向、完全是由英國領導、而亞洲的一切戰爭和不和平、也全是受了英國的外交陰謀所致、歐戰以後、世界情勢、乃又一變、太平洋的外交爲美國所領導、中國此時、內有軍閥的內亂、外有蘇俄共產思想的侵入、政治社會、便呈現出極端的混亂狀態、此時英國在中國追隨美國的門戶開放和機會均等的政策、並謀所以保持其既得的權利、或倡共管的論調、以遂其分割中國之陰謀、惟此時因中國民衆革新運動的高潮、首先便與英國以嚴重的打擊、廣州商團事件及上海五卅事件以後、中國的反英運動、風起雲湧、由上海而九江而漢口沙面萬縣重慶等處、一致奮起、雖英國採用高壓政策造成了各地種種的慘案、而民衆不稍屈服、且一憤而將漢潯等英國租界、自動收回、英國在此民衆運動怒潮的前面、不敢直接衝突、便又運用外交陰謀、暫保持退縮之計、以圖轉換民衆攻擊的目標、本來那一次的民衆運動、除了求謀脫離英人的束縛和羈絆外、自始即參入了赤化思想的活動、因此其行動不免越軌、而成爲種種的暴動、共目標不免混淆、而成爲不辨方向的盲動、此時英國既持退縮的政策、還種盲目的民衆運動、便因山東事件和濟洲事件、而轉變攻擊目標於同文同種、宿命戰友的鄰邦日本、日本完全是爲防止共產思想的流入東亞、爲謀確立東亞的和平、黨府竟不熱察日本的眞意所在、只爲民衆感情的衝動、而採用對日反抗的政策、又受共產黨的陰謀操縱及英國的挑撥指使、而激起了中日事變、固屬罪不容誅、而英國的陰險狠、尤爲造成事變的元兇、英國在事變之前、既以幣制改革而操縱中國的金融、使黨府陷於其陰謀陷穽而不自知、事變以後、又復援蔣抗日、延長中國的禍亂、近來又假借各地租界、容留抗日分子的活動、殺害新政權下的重要官吏、破壞金融、擾亂治安、以妨害新中國的建設、現在東京會議既以英人態度之狡展而陷於停頓、吾人爲謀達到事變最終的目的、故不能不努力繼續反英運動、打倒英國人在中國所佔有的一切勢力、收回英國租界、使英人再無所施其陰謀狡技、則東亞永久的和平、纔可澈底的實現●（完）

昔生

撲滅淋疾
劃期的新劑之出現!!

「脫爾淊淋」片 以「阿早」色素爲其原材而製爲一般人容易服用之糖衣片 凡此「阿早」色素對於淋菌有選擇的効果就中其深達性之顯著而殺菌鎭痛作用之偉大 是爲周知之事也 又本劑徵此於臨床醫家之諸實驗毫無胃腸障碍色素沈着等之副作用 故內服本劑以顯著的深達性與強大的殺菌鎭痛作用趁於血行周流於全身各部 不但將尿路內之淋菌與各種雜菌徹底撲滅 而且對深層病竈中之淋菌以及潜在血液中之淋菌 乃發揮他類似藥不得企及之特獨優超的治癒力 立去尿道之炎症 汚濁轉清迅速止痛 所有的自覺症狀消失 頗短期間內 達得五淋白濁完全斷根之目的 而絕無治癒後再犯之憂慮 倘本劑單用治淋之目的外 用豫防之目的又有著効 即事前服用本劑兩片 迅速排泄淋菌於尿中 得以防止病毒於未然 是正爲苦惱淋疾之人渴望的治淋聖劑也

【適應症】急性及慢性淋疾 膀胱炎 腎盂炎 腎盂腎臟炎 攝護腺炎 產褥熱 中耳炎等

【包裝】50片 100片 500片

製造兼總發售處 株式會社 鹽野義商店 道修町三丁目

脫爾淊淋片

ST—新44

堂邑路 寫眞部 三五五八
山東路 運動部 六六六四 六三六六

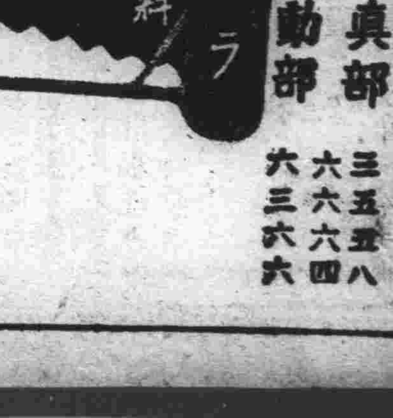

歐亞最大 美津濃の運動用品

坂井屋

犬馬診療
青島家畜醫院
青島招遠路五七號 電話三二七一番

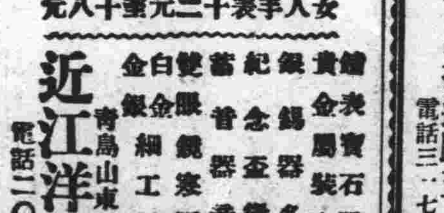

男人手表六元八元至廿元
女人手表十二元至十八元

鐘表寶石眼鏡 貴金屬裝身具 銀器錫器各種 紀念盃徽章 蓄音器音譜 雙眼鏡寒暖計 白金金銀細工製作

近江洋行 青島山東路 電話二〇三六

新車出賃（係一九三八年式） 價錢公道（仍照組合定價） 懇請各界，惠顧諸君快租用吧•
大美汽車行啓 湖南路四十號 電話四三三三 四三七五

專治腎虛腰疼 立止夢遺滑精
買一全送一鹿 補腎丸
專治腎虧腰酸腿疼面黃肌瘦精神困倦週身懶惰房勞過度陽痿不舉見陰即洩夢遺滑精不夢即洩腎虛小腸疝氣頭昏目眩功能由腎直達丹田補腦添精壯力固精一補老人服之一服立效每盒一元大盒二元買一盒送一盒

婦女家庭聖藥
調經養血 保真丹
安胎坤中之寶
專治婦女經血不調月經前趕後錯經期腹痛血色不正痞塊崩漏白帶經寒流白肚脹壁痛腰酸腿疼兩脅發脹胸膈滿悶嘔吐惡心食涼於血成病左脅右塊氣短神虛頭暈頭痛四肢酸軟咳嗽痰喘氣血兩虧午後發燒作冷面黃肌瘦不思飲食日輕夜重自汗盜汗身體素弱胎前產後失調結娠經閉乾血癆症服此丹立服立效一切新舊經血不調百病皆治藥到病除常服此藥調經養血滋陰補虛安胎種子稱女界寶丹服法另有詳細仿單每付三角半打一元六角一打三元

青島分銷處 太和春金鄉路 萬春堂藥店高密路 福海藥房黃島路中間 泰和堂合東鎭威海路 博山慶豐祥莊 膠州民智商行 周村同興茂
北京 大仁堂大藥房 開設濟南小緯六路北口

新聲

金言

▲凡宗族親戚朋友、須知有酌盈濟虛意思、若必視彼所來、爲吾所往、則市之道也。（顏莊其）▲不能助人、而爲之助、是殺之者也。（丹姿俗說）

漫墨　重陽

○京平○

今日何日？一年一度之「重陽」佳節也！

登高的義意是什麼？登高的典故在那裏？這些都不大被人介意、只是每逢斯日人們就要吃花糕、喝菊花酒、就要到比較高的地方去走一遭。其實這些勾當本來十分無聊、可是這些無聊的事兒却只有那些有閒有錢的人才能做得到、窮人在這時但覺北風愈厲、深處寒衣無着、那兒還有閒心去登高、吃糕、喝酒？

推而及到災民身上、此時倒許有不少人在房頂樹杈上呼天號地、堪堪待斃。然而這些事於闊老們無干、救災義務戲大可不理、重陽佳節則不可不痛快享受一番啊！

回家

○希言○

「唉——」四爺很正經的嘆了一口氣、將紙捻夾在左手指間、水烟袋輕輕的放在了桌上、作出一付愁苦的面孔。

「四叔！」少年老成的馮老三說：「在這種亂世、我們是『亂則隱』……」

「可不是！」四爺站了起來、他最讚成這種加入了「聖人之語」的話式：「他們結黨成羣綁架勒贖、傲慢長上、不論公理、你有什麼法子治他們？所以我們只有退隱、下了蟄似的來到青島、家中也只好任其所爲了！唉！——他們胡作非爲、必定有報應的一天！」又拿出一唱三絕的神氣：「天網恢恢、是——疏而不漏！善惡報應、是——分毫不爽！」老三肅敬的說「唔、是、是……」他心中滿想來上兩句什麼「天理何在、良心何存？」的話、但沒想出適當的句子可以用上……。

說完了故鄉中土匪們的可恨、談鋒又移到天災：「聽說：」四爺像在舞台念白：「聽說家裏這幾天是……下了一場——很不小的大雨！——唉！也不知收成是到底如何！」

「就是呢、這麼些日子也沒得到實信。」王二掌櫃說、這種種浮而不快的話式、是四爺頂討厭的：「這個到老也不見的有什麼出息！」

「管他呢！」也是同鄉的黃酒店經理張三爺說「這年頭還記掛家中幹什麼！我們『樂天知命』就得了。」

「嘿」四爺發怒了、他想：「你家中是半指地沒有、——窮皮一個！」當然沒有記掛、和我們一樣嗎？」並且這個「窮皮」在青島衣食無憂、也是可恨之一端。

「少年老成」眼中的話還未造出、四爺已起身告辭了。他背了手、提着煙袋、心中在想：「老五這個東西、他是不想來個信的！——唉、噫！家中堂屋的西山牆今春就該修理了、現在竟一直靠了八九個月、萬一山牆倒了下來、西屋非脹拼不可了……這兒的錢也快用完了、也不想法兌一點來……」

漸漸的走進了「安樂里」的大門、慢慢的踱到自已的屋子裏去、一進門、四太太馬上立了起來：「老五來了信啦。」

「在那裏？」他急急的奪了過來、撕破了封皮：「……大雨連夕、滿滿渠平：堂屋西山牆倒下、脹倒西屋兩間……田中收成、只有一分……往青兌錢一事、實屬泡影……在家雖亦困難、在外尤非所宜、今宜及早打算……」他把信紙用力一擲、憤憤的說了一聲「回家！」

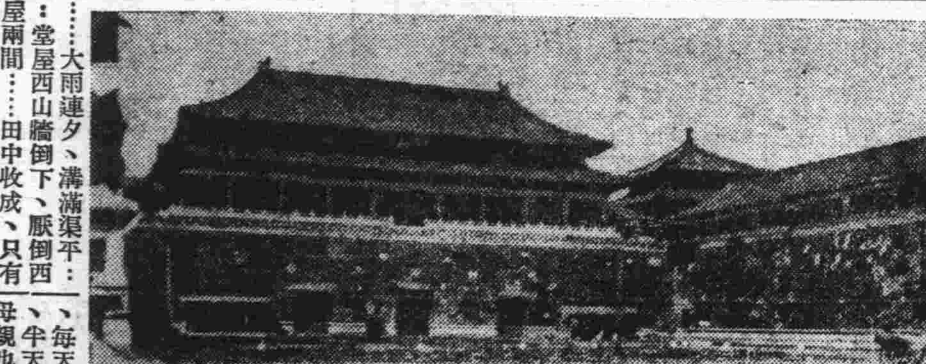

北京風景——「紫禁城內太和殿前」

月

○萍○

月、時圓時彎的厚肥面孔、潤而且富的美滿光華、又能獨行於萬籟俱靜的夜裏、嚇！高尚、文雅。

於是一般閒情的人們「便玩着『把酒問月』、『舉杯對月』、『詠月』、『賞月』、『攜着情侶觀月』的有趣把戲兒。

多情的詩人、高喊着『月影恭詩魂』的腔調、大以爲然的把月當作他們的詩標。

巧妙的畫家、更能在淩染完畢的畫幅上、再勾上個彎彎的新月、便顯得活張美術片子增加了不少的『親和力。』

噫！月之功豈矣！咳！錯了！

想、（它）之得以生存、及受人們的讚美、完全是持仗着旁人（太陽）賜給它一部份生命光所致、否則太陽被地球稍遮一些些兒、便能消失一部勢力、頓時身體偏像得弓一樣、若在晦日還能逃得無影無蹤、但在它的恩公相近時、它便又無恥的嘲笑人間了。

若在望的時候、他還能佔人的光、再和那施予它光的人比一比輝亮。

住了吧！不要再給月亮屁股後邊按着抽氣機了、瞧在東天的它、被我說着羞了個『少年關公臉』。

自由

○江波○

「人家又不是瘋子呆子、又不是三歲兩歲、用着你整天的絮絮叨叨的問問巴巴的了、眞閒的沒有事體、妨害人的自由。」張玉明每次放學回家晚了、她母親問她時、總是向她母親照例的說着。她母親也總是半笑半惱的說一句「這孩子」。

他在十五歲上、小學還差一年畢業的那年就退了學、原因是他母親恐怕他學壞了、可是這時他的惱子裏眞切切的印上「自由」二字。退學以後、更無拘無束了、每天早飯後、就溜了出去、半天或一天到晚才回來、母親也會問他到那裏去和什麼人玩、有時也到外邊找他、可是找不到的時候多、找到一兩回、多半是在路上擲見的。一天、天色黑黑的、剛才來家、母親這次眞氣火了、惡恨恨的說：

「玉你也不小了、又是女孩子、整天整日的不來家、在外邊胡跑胡撞還有什麼好處？你自已不怕難看、我還嫌給我丟人哩！那末大了、怎麼不知好壞！」

「出去玩、這是我的自由、上學的時候、老師說：天賦人權、也就是給人以自由；我出去是我的自由、你不要我出去、就是干涉我的自由；要在西洋、我可以到法院告着你、你還非輸官司不可！不、你就叫我再去上學。我出去是上害先生家裏學習功課。」玉明理直氣壯的說。

「書先生、什麼書先生？住在那裏？你每天連點紙筆都不拿還去學習功課：人家就整天沒有事？」母親也不示弱。

「自由、這是我的自由。自由就是由我自已、誰也不能管。這是西洋的學問、你老頭老憹的懂的什麼？干涉我的自由！」玉明氣更大了。

「我知道什麼！我知道女孩子大了滿街跑不是好事、自什麼由、要有你爹的時候、不把打斷了你的腿、還自由！」母親眼裏在淌着淚水。

從此以後、時常聽到他母女的爭吵、每次爭吵總是自由自由的、離不開自由問題。後來女兒流於浪漫一派不可收拾、母親也氣得病了。

他們的鄰居崔老者談到了他們母女的事、說：「小孩子們任什麼不懂、那能對他講自由；人們說法律以外無自由、我說：道德以外也無自由。要自由必須先講道德。」

窮居日記

○廛落○

▲八月十六日▼

「到田間去」、在過去的時代中、不知有多少人、唱着這樣的高調、至於是否眞去、即使眞去是否五穀不分的去飽覽田野風景？都要打一個挺大的問號、今日的我對於過去的那些人、是施一卑夷的譏笑的。

吃過早飯、我就荷了一張生了銹的鋤、走進了自已的田地、裏面生長着無數的雜草、在剝奪着好苗的生機、除草工作是今天的唯一任務。一面除草一面有說不出的感傷、那就是因爲我不能勞動的原故、祖先的遺產、已經給外人耕耘的荒蕪了。

我意識到勞動的價值了、在今日我要發誓的、以我自已的勞動、來耕耘這點遺產、保衛自已乃至一家的生命、以後的生活計劃、決定於此時的意識中。

半天的除草生活、累得手發麻、腿發酸、眼睛發着昏花、振起心頭上忐忑不安的跳動。胃口也翻上攪下的作着嘔、幸喜胃裏所存儲的一點滋養品、還沒有吐出來。

在別人正幹得汗津津地起勁的時候我倒敗陣似底、喘噓噓地回了家、午飯再也不想吃、只喝了一些涼水、便平鋪地把一個似病的疲倦的身體、放在床上、對於過去的物質享受、作了些空虛的回憶。

過去的是一個夢、現實的生活在鞭策着、似乎是命運給了我一個嚴重的警告：『假如不以自已的勞力、來克服這一個窮困的環境、那麼、「餓死」便是你的歸宿……』我不能不接受這個警惕呀、於是強力地帶着沒有完全消逝了的疲勞、於夕陽未西下之前、又回到長滿荒草的原野。

去雁

苑笑天君：茲有事待商、請於今日午後二時半過一談。。編者。

請吸煙中極品　到處風行

摩登牌　黃蝠牌　吉祥牌　百花牌

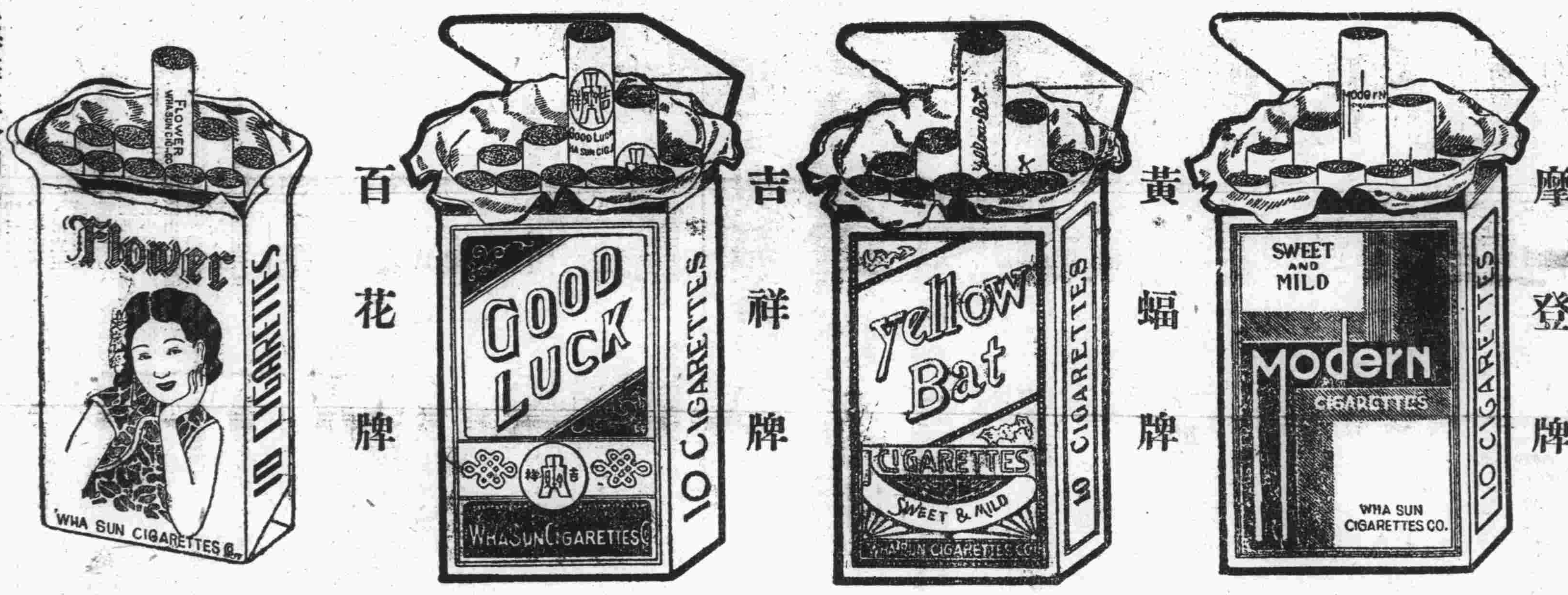

上海華生公司出品
東洋煙草株式會社
華北總經理
青島華生洋行
益都路六四號
電話三三五九號

張萬年大夫　花柳淋病

確負具責　把根握治　初起不治　久患不愈

特備近代科學化各種電器醫械　採取世界最新技術　選用歐美名廠特効靈藥　憑十五年以上臨床經驗　爲各級社會解除切膚痛苦　並專治一般屢治不愈疑難之症　絕對負責　確保斷根

花柳病一般症狀及療法

[illegible]

花柳病者須注意的變化

[illegible]

如何方能治愈頑固各症

[illegible]

張萬年大夫啓

◎診所　青島天橋西頭雲南路八十七號張萬年醫院
◎時間　自上午八時至下午十時　星期照常隨到隨診　電話七七四四號

康清補　勳臣妙品　固精補腎丸

夢遺滑精　腎虛早洩　一盒見效　三盒全愈

專治男子氣虛腎虧先天不足後天虧損陽萎不舉舉而不堅堅而不固見色即洩或破身太早房事不節操勞太勤手淫過度以致腰酸腿疼記憶薄弱頭混眼黑四肢無力心神恍惚夜多惡夢遺精盜汗腎囊潮濕小便混濁火敗精寒腎水枯竭久無子嗣凡一切虛弱腎虧等症速服此丸功能滋陰補氣強筋壯骨增精益髓培養原氣安心定神種子極易效力偉大百發百中誠爲男子之寶品每盒國幣一元◎每打十元外埠函購外加寄費三角五分來函掛號當日回件郵票通用

青島總經理北京路一號天合益大藥房（電話三八六六號）山東路一四八號政民大藥房

本埠代理處　海泊路萬年春　雲南路南村路口永安藥房　湖南路至誠藥社　黃島路福海藥房　膠州路東首杏林藥房　北京路長春堂　益都路美華藥房　東鎮菜市路健古藥房　高密路中間萬春堂　濰縣路42號廣聚隆　博山福祥　煙台福昌泰　膠縣宏大藥社　衛海復興永

濟南分銷處　三馬路張聾子藥房　普利街萬利西藥行

淋濁名藥　張聾子經濟淋濁丸

▲用人體當試驗室發明之奇藥▼
▲五淋白濁藥到病除女子白帶特效藥▼

此丸是發明者張聾子因自患病而發明『詳細說明歡迎索閱』藥性和平效力迅速裝璜精美價目經濟每盒四十二粒可服七天只售國幣壹元五角輕病保好即多年老淋服三四盒立保除根不再傳染永不復犯且味甘易服不用忌口茶水白水均可送下飯前飯後均可服用誠淋濁之最新妙藥張聾子決不欺人患者請即一試再女子白帶亦有奇效夫婦同服尤宜

謹防假冒　四十二粒一元五角

▲青島總經理北京路天合益大藥房（電話三八六六）◎全國各地藥房均有出售證明不效空盒可退原洋歡迎代理◎
▲山東路政民藥房代售

本市代售處　山東路廣東商店　湖南路至誠藥社　金鄉路太和春　海泊路萬年春　膠州路東首杏林藥房　黃島路福海藥房　無棣二路同生藥房　益都路華美藥房　雲南路南村路口永安藥房　膠州路廣濟堂

東鎮　共和藥房　亞東參房　泰和堂　建古藥房

濟南萬利西藥行　博山福成祥　天津共合藥房　膠縣宏大藥社　民智商行

專門：皮膚花柳、科泌尿生殖器科　兼治內外科

林予聖醫師

本院專治皮膚科、花柳科、泌尿生殖器病等科疑難雜症、遇多年臨床經驗、以世界最新療法、各症特效靈藥、暨凡驗血、光線治療、膀胱尿道鏡檢、尿液化驗、採淋、病治療器等項、應有全備。對於大小手術、住院、醫藥注射等費、力求公道克己、實爲設備完善、極平民化之醫院也。

產科女醫師周君言（接生費十元）

院址冠縣路五十八號（華北醫院舊址）

香甜可口之簡便食物。送禮妙品。惟一華北名產。天津栗子。現已到青。歡迎參觀。

天津栗

華北名產　現已到青

電話購貨　隨呼即到

甘栗太郎　地址山東路一一三號　電話七四一六號

婦女

從英國結婚多說起

芳

不久前我在報紙上看到這樣一條消息、據說：英國自與德國開始進入戰爭以來、連日結婚人數、異常踴躍、遠較第一次世界大戰爆發之初爲高。我看過以後、很有一點感想。

姊妹們、你們恐怕大部份是經過這次戰事的。要是你們能够回想一下、當戰爭初起時、有的去幹救護和其他的工作、有的女性、却忙着一件事、就是結婚。對於後者、我們可以看一看我們週圍的朋友們、差不多十分之五是在戰爭時結婚的、或者可以說、是受了戰爭影響而結婚的、還裏、我相信讀者一定可以回想到、不論上海或南京報紙的廣告、最多的便是結婚啓事了。

在這一次戰事中、促成結婚數目之多的緣故、大致有下列幾點：

一、心理的　據一般心理學家謂、戰爭對於一般青年男女、却可以促成彼此愛情的增加、而在大戰期間、雙方的情緒更是熱烈而需要結合了的。

二、社會的　因爲戰爭的關係、社會必定要發生動亂現象、自然的使男女易於結合。

三、家庭的　一般的中國家庭大致仍保有封建的「男大當婚、女大當嫁」的觀念、所以在未分別的時候、雙方家長、均會促其結合、以了做父母的對於子女的心願。

四、經濟的　婚姻大事、一定消費很大、爲父母者、因爲戰爭、可以節省、或藉口戰爭、以資節約。

上面四點原因、便是這次戰爭發生時、我們的青年男女結婚多的緣故。但是英國這次因爲和德國開戰、而結婚者比上次大戰初起時還要多的緣故、據我的意思、却與中國的情形大不相同了、最主要的一點、就是自上次大戰以後、歐戰各國爲防止人口減少起見、極力獎勵生育最出名的國家、在不久以前、法國也有鼓勵人口增加的規定、所以英國這次結婚者多、也許是一種黷武主義所玩弄的把戲。他們鼓勵青年男女結婚、也就是希望在結婚以後、能够生下兒女上戰場、把愛國家的帽子戴在青年男女的頭上。像上次世界大戰時、各國均預備設立結婚局、德國却更主張一夫多妻制、他們完全抹殺了性的道德觀念、並且把人類最應該重視的戀愛感情統統拋棄了、硬以愛國的精神來麻醉迷惑婦女、使婦女們承受所謂國家産生子女的機器：使婦女們成爲養育兒童送入戰壕而已。

從現在英國結婚者多、使我想起了戰爭對於一般青年男女的影響、也因爲上次世界大戰的教訓、使我益感到當前新中國婦女們重大責任、我們已飽受戰禍之苦、我們需要和平、我們決不見……養育兒童的機會、同時我們要打破一般女權高壓論者「……

新女大學【九】

菊池寬著　吳毅梓譯

只是說客套、自己心裏不喜歡、而說着反面獎勵的話、當然是不可以的、可是自心感到快樂、而加倍的說出來、決不是錯的、文章也是那樣、無論如何的誇張、而要適合對方的。

前面說過、尤其是女人們一起時、最好是儘可能的尊重而以丈夫了、小孩了爲話題的材料的好、而要儘可能的誇獎、因爲這種談話是可以使生活明朗、而有精神、這樣彼此談論着自己的丈夫了、孩子的話、終局表面是談話、而其實可以連絡感情、自滿的競爭、這樣愈說愈使彼此的心情感到了無趣。

擊之卽嚮

「擊之卽嚮」這話雖然自古就有、可是在社交上關於對話、所謂像擊之卽嚮的聰明、和機靈是必要的。

因此、過於羞恥是不可以的、女性過於羞怯、和男性交際時反現出嬌羞和一種諂媚的樣子、而過於羞恥、成一種性的魅力、和男性交際時會成錯誤的原因。

可是像可憐而美的花也感羞辱的姑娘、在女性的怯羞是一個美點、雖然那是女性特有的魅力、可是在問題上極端的怯羞是不可以的。謙恭也是一樣的、雖然沒有謙恭是被人視爲下流、可是極端的謙恭、反是傷了……對的感情、無論怎樣的勸進、用蒲團而不用的、無論如何被勸用茶而不喝的、屢屢被讓請用飯而不吃的人、反倒使對方感到了麻煩。例如一起坐一輛汽車的時候、因過於謙讓、彼此的推讓坐位、而妨害交通、也成了汽車事故的原因、雖然有一非常可怕的歌說：「三諫不依顧以匕首相勸」的話、可是謙讓二次就可以了、我以第三次接受了的是聰明。

再就是女人出於人前態度不大方、回答躊躇、說出種種不堪的、和猶豫不決是不可以的還是以乾脆痛快的態度把自已的意見說出來的好、鼓雖專爲聽聲音可是打的東西、無論怎麼打而不出聲的鼓、不是使人着急的東西嗎？

所以、和人應對的時候、把自已爽直現露出來是頂要緊的一件事情、我以爲要被人想自己是多麼好、被想爲偉大的、被想爲美麗的或是被想爲高尚的等等是頂不可以的、反過來講、要把眞是自己被人知道的事、反倒是把安然的、品行優越的、慎重的等給與人、無論怎麼說天眞爛漫好也不是說率直的、也不是說去現醜、這樣說來有一部分的人、以爲把自已率直的現露於人前、而會因被對方輕蔑而感到了不安、這是因爲那人平日不足……

……於修養、在這種時候是不可以的、因此平日不斷的修養是很要緊的、若是有這種平素的修養、就不需要什麼疚心的了。

女性現着人家是可憎的、驕傲的、不安然的等等、在人前要把自己的高尚使人看見、是件滑稽的事、若是不斷的磨鍊自己、把自己的智識充實、把教養提高的話、到了人前、决不會做出做作的態度或用出不自然的話來、而且是極自然的、現出誠實的動作。

擅長打電話的方法

在現代、打電話的方法是很要緊的、公司或銀行等的電話科、是很重要的差事、據說電話科的好壞、連那公司的批評都會有關係的。

打電話必要知道的、當在打電話給對方時、是不知道那是位怎樣的偉人、是不是那家主人的上司呢？就是一個怎樣的壞男人也是不知道的訛錢的暴力團打來的時候也有、詐欺師了、盜賊了、不良的青年等也不禁限不打來。

因此、對於電話的應對、是一點也疏乎不得的、爲了、這些、無論那裏打來的電話、都必需要以恭敬的話來答對、那也是要儘可能的同正事一樣的使其明瞭的、恭恭敬敬的應對、因爲、若是知道了對方的來歷以後、再改變語氣也可以、所以最初是把對方正正確確的、公式般的用敬語我想是不會有什麼錯兒的。

那麼、若是「嗳嗳」的這樣被對方問時、這邊就立刻的說「這邊是渡邊」這樣、說自己的名字、我覺是頂簡單便利的、在這種時候說自己的電話號碼、是沒有意思的。

照像機並材料
洗版・晒像・放大・迅速・丁寧
光陽社
青島市山東路一三四號・電話四八七九號

戶井口腔外科醫院
往診 入院 應需
齒科一般 口腔外科
院長 戶井良夫
副院長 阿嘉宗焞
青島熱河路二十八號 電話七二九〇番

本報廣告部電話 二〇六〇

青島啤酒

淋疾
依此「銀」內服劑 準必容易的除根！
以持有猛烈殺菌力之「銀」、始能成功發明其完全內服化、查其偉大的獨特作用、絕對不許從來內服藥及外用劑之追隨、服之趁於血行、周流於渾身、準確的將淋菌殺滅一空！
最高權威 特許治淋藥
京都大學化學研究所監製
保樂爾
【藥價】壹元八・叁元伍・伍元伍・拾元
各地藥房均有出售
批發處 北京東安門大草廠 大木製藥公司 電話東局一七八〇號

命相專家
醒醉客
大相士
能知你父母存亡兄弟幾位子女多寡
瞭然你妻妾賢愚姻緣順逆戀愛眞僞
判斷你買賣盈虧軍政遷謀事成否
指明你前途吉凶心腹隱情宜進宜退
細查你自去身結局未來禍福家庭變遷
盡告你過終身一生才偏富貴貧賤
談相減取一元◉占卦暫收四角◉
現寓北京路中華棧三樓三十五號候教

祖傳接骨拿環專家
方柏魯
診所設青島車站對面
門診一元出診二元
車費在外市外另議
鸞山路十六號彬如里內
專治保好骨斷筋折骸碎環脫等傷貧者免費並配筋骨受風受寒受濕肩臂腰腿疼痛癱瘓腫毒跌打瘀血作疼等傷膏藥包治准好魚口便毒無效退洋
麝香化血膏主治婦女經閉不通數月不見氣聚血塊肚大成鬼邪胎病癆雜疾病

天龍 TRADE MARK 777 THREE SEVEN
天龍牌油墨
三七牌複寫紙
紙
批發
各種洋紙
印刷材料
複寫紙
德成號紙店
青島市場二路三十號電話七〇九八號

康勳臣
保險除根
花柳清血消毒丸
◎比注射安全◎比打藥針效速◎如果無效◎原盒退還◎
專治男婦傳染各種花柳毒病發生軟硬下疳小便紅腫破爛魚口便毒楊梅潰爛刺痛毒火淋病毒串週身筋骨酸痛結毒歸內週身發起紅斑紅點以及老毒不清瘀毒不淨各種臟毒惡瘡等症曾經服藥無效或注射藥針不能除根者即服此丸立能開關竅行週身達四肢通五臟搜內毒化堅硬止疼痛無論新久毒症立從二便消出永不再犯價目每盒國幣一元◎外埠函購加郵費三角來函掛號當日出件郵票通用
山東路一四八號政記大藥房
青島總經售北京路一號天合益藥房
本埠代理處
泊泊路萬年春　雲南路南村路口永安藥房
濰南路至誠藥社　黃島路福海藥房
膠州路東首杏林藥房　北京路長春堂
益都路美華藥房　東鎭菜市路健吉藥房
東鎭威海路春和堂　膠州路廣濟堂
高密路中間萬春堂　濰縣路十二號義德堂
博山福成祥　烟台福興堂　衛海復興永
膠分銷處　宏大藥社

五淋白濁 一盒断根
利比兒
リベール
爲使淋病及早平癒　非速殺滅—潛伏在尿道內而源源繁殖的淋菌、驅逐於體外不可。
日常世上盛用的「注入・挿入・洗滌」等局部療法、因須嚴重繁複的手續、故一般人妄自使用極屬危險、且此種療法、乃祇以前部尿道治療爲目標、所以究竟難收美滿效果。
惟有「特製利比兒」一經內服、即爲腸粘膜所吸收、而於服後四五小時尿色變藍、即被排泄體外、且此時早覺得異常舒適、此乃本品顯特的殺菌・消炎・利尿・鎭痛的顯著强大作用、已經確實奏効的鐵證、而爲他品所望塵莫及的卓絕優點。
●各埠大藥房均有出售
總經理　寅屋大藥房　青島膠州路山東路角
總發行處　竹村製劑所　大阪市南久太郎町二

雙美人雪花膏

各地百貨公司 洋廣貨店均售
含有綜合「好萌」・能滋養皮膚・吸收油光・去皺消斑・常用此膏・面膚細膩滑嫩・百媚千姣・青春永駐矣
(五)

金融合作社第一期
營業成績
惟活期存

本市青島金融合作社、爲謀本市社會經濟發展、各產業繁榮、首賴金融協助、尤賴金融合作制度爲之推進、該合作社有鑒及此、亟亟創辦以應社會上之需要、自本年一月間成立以來、正式開始營業、辦理存款放款及一般普通業務、以促進社會繁榮、發展工商業爲目的、且該社辦事手續力求敏捷、迄今已屆第一年度第一期業務期滿之時、特定於明日（二十二日）上午十時半特假本市青島商會、召集全體會員大會、報告本年度第一期營業狀況、及今後前途發展方策、該金融合作社第一期業務成績尚佳、受大阜銀行之影響、對於活期存款者不若往昔踴躍、對於貸款方面進行頗稱順利、該社資金爲十萬元、定期放款額約七千六百餘元、抵押放款額九萬二千餘元、共利息方面約一千三百餘元云●

本市麵粉雜糧 市況平和

麵粉雖多日未有大宗來源、但本街存小麥豐厚、尚足供給麵粉廠磨粉之用、雜粮客幫近日採辦不覩、故市均平和之勢、

濟南吉豆	一五、五
小米	一三、〇
海州豆餅	無貨
瓜子	七、五〇
濟州花玉麥	一一、六〇
高密小麥	一三、〇〇〇
青口黃豆	一二、五〇〇
海州包米	九、七〇
海州吉豆	一四、五〇
海州高粮	八、五〇

雜粮市
元豆吉

濟南通訊　濟市雜粮、昨交易、市況稍轉活躍、吉豆、元豆、均漲價五角、紅粮漲價一角、茲將昨日各貨價誌下、紅粮、濟南貨價九元三角、柳河貨價八元五角、蚌埠八元五角、成九百包、元豆、濟南貨價十元八角、商邱貨價九元五角、成二百包、小米、濟南貨價十一元八角、十三元、成二百包●吉豆、濟南貨價十二元、十一元五角、成一百包●

時屆乾果黃金季節
乾果市正暢旺
核桃仁杏仁等銷路最廣

天津通訊　津市乾果市場、每年至舊歷八月中下旬至十月間、即爲其最興奮季節、乾果商稱九月爲金月、十月爲銀月、其意即在於此、而今正值九月間、所謂乾果業黃金季節者是也、近十日來、各種乾果市場之暢旺、當可窺知其概要、現時各貨銷路最爲活潑者、當屬核桃仁、每日由產區運到之貨、爲數雖不多、然一經運到、即行銷罄、須臾不能存留、蓋因出口商在國外例須銷售期貨、在十月內必應出口交割、致市場活潑甚盛、市中人情自是激升、大價至七十元高峯、此爲民國十九年後僅有之大價、然人情猶以爲未足、持價仍屬遲強、故今後

發、申廣各地又無去途、故市價雖大、銷路寥寥、詎料青島市場、較津市場尤佳、遂將津市價掀起、姑以苦杏論、未及旬日、即由五十元漲至六十餘元、其軒昂象、良可見及、餘如花椒見緩和、竟至趨於偷利、目新貨上市後、市價不值商由內地運津、供接厚利新貨上市時稀有之局面、滿洲銷路、迄未稍滯、此如瓜子花椒等、無不上升惟以現貨缺乏、市況極爲寂、其中較爲不振者、僅花生米黑棗等一二品、尤以黑棗爲滯、受中幫所有活動現時已移於濟南、在津市動、不如濟南之有利、故氣逐步下落、銷路寥寥、日據乾果商談稱、本年乾在此時會、雖已上升不少然茲在市場甫行開展之日即有如是之展象、倘國內幫再稍活動、國外銷路續、以本年之收成、供給津之銷路、殊有不足之感、以少數圍戶、目睹前途之利、極欲貯存、以圖來日厚利、故他日之暢旺局面將盛於現時甚多、當無疑也●

華北交通會社之全貌（二）

以八紘一宇之大御心爲則、爲東亞諸民族融合協力必然且當然結果而採此形、從而此會社不只爲日本之利益、不只爲華北、蒙疆之利益、乃請爲東亞諸國共通且永遠之福祉、向所謂新東亞建設共同目標致力、共間斷不得有利益相反之事、即華北交通會社乃於新意義下、合辦組織之特殊會社、不僅爲營利會社而已、試顧日本曠以十萬生靈與二十億國帑之日俄戰役結果、南獲得滿洲鐵道一千餘粁、根據明治大帝之叡慮、用爲國策會社、始創立南滿洲鐵道株式會社、爾來三十餘年以之爲日本及日本民族在大陸之唯一據點、拮据經營、由滿洲事變貢獻滿洲國之創建、今日已完成一萬粁之鐵道網、協力滿洲國產業文化之向上、關於滿鐵之事績已爲周知之事實、華北交通會社亦如滿洲之滿鐵、今移成爲華北、蒙疆建設開發之根幹、同時東至朝鮮、滿洲、南迄華中南、爲大陸交通中樞的存在、担負質可爲亞細亞興隆礎當之使命與運命、本此意味華北交通機關之整備、乃極重要者、現實直率言之、多遺憾之點、元來極爲不備之華北交通機關、乃因事變、隨處蒙有甚大損傷、事變後在皇軍確保之地域內、有滿鐵、鐵道省等之派遣員與日軍協力於慘憺之苦心下、担負復舊改良、因黃河大鉄橋之修復津浦線已全通、同蒲線北段山岳地帶之標準軌之改築工事、更連結京漢線與隴海線新鄉、開封間連絡線之建設等、一切皆爲軍鉄道際並鐵道從事員、以言語難形容之辛苦、所獲之結晶、然因治安之同復貨客之激增、今日尚在難保輸送萬全之狀態、多有待今後之整備充實、然其人的充實、與物的整備、當茲時局殊難望其急速實現、故担任交通機關運營之從事員、其勞苦足可察知矣、北交全從事員在日本人社員指導下、於軍事行動中、恰如影之隨形、有常隨軍協力者、計自事變以來、以身命獻於交通運營而殉職者有四百餘名、其中瓊敵彈者亦不少、再睹在今日仍因時與處而閱得槍砲之聲、以執務、警戒敗殘兵匪不得不遠以列車、往往寢食俱廢、在僻遠之地不分晝夜以服勤務●（未完）

日十月中旬
對外貿易

東京二十日專電　十月中旬日對外輸出入貿易概算、於二十日大藏省發表如左、（單位千圓）

輸出	九一、一三七
輸入	七二、八九九
合計	一六四、〇三六
出超	一八、二三八

一月以降之貿易額比去年之入超、三千五百十八萬圓之入超、本年則爲四億四千七百六十七萬三千圓之出超云●

天津至德縣沙河橋等處
汽船內河航運
已於十五日開始營業

天津通訊　天津鐵路局自本月十五日在南運河（天津德縣間）子牙河（天津沙河橋間）薊運河（盧台豐台間）已恢汽船開始水運營業●

南京本紙
飛黃騰達
因則稀存薄

南京通訊　本紙市況極佳、本街客幫、稍意均告旺盛、近受洋紙影響所及、售價乃益與益高、遂赴上海、毫不鬆懈、暗盤因滬市行情之紊亂、本街市場、亦恍惚迷離、莫衷一是、但殊途同歸、咸因成本過昂、一致高喊、刻皖產本紙、以溫州福州產地、運路不通、乃代之而興、傾銷華中一帶、各幫購進、尤以蘇錫滬上等地爲不遠、客商率挈貨運赴該處、暢銷、本街大戶、利欲薰心、趁機將底貨出籠、亦傾向蘇滬坐牟厚利、致市場無貨供銷、日益枯竭、現本紙所存老、寥落無幾、市價飛黃騰達、不可端倪、計重太每件（百刀）六十元、賽連一五三十二元、且形將脫貨、毛太每件三十元、龍屏每快九元、京表每件五元五角、毛邊每件八十元、至天章元字連、黃正茂等紙、已告絕迹云●

南京豆油漲價
多頭競購買氣蓬勃
產區限制出境演成畸形發展

南京通訊　本街豆油漲風、迄未稍戢、買氣蓬勃、多頭競購、致使北荳僅持五十四元高峯、暗盤仍呈堅秀、連日北荳、雖到貨蟬聯、各油均略見點綴、但因買風過緊、客商轉向黑市傾售、聞昨日計到甯豆油、及菜油、生油、共約百餘石之譜、詎被投機者、竟多量截下、輾轉赴蘇錫一帶、居奇脫手、本街因人口激增、零星去化、畸形發展、市場之成交紛紜、竟使一般鄉戶、無從措手、新創之空前紀錄、始終穩據五十四元大關、不肯鬆回、產地各油關貨、數量盈溢、因受某種之限制、不能鉅量出口、故產地油價極賤、而各埠需要孔殷、來源復大受威脅、枯竭異常、昨日各油市盤、一致秀挺、均暫屆居原盤、意存觀望、且竟有一部份底貨、業告同籠、行將待價而沽、據調查所得、甯油豆數量、仍居首位、菜油次之、惟豆油迄未見貨、生油雖未瀕於斷檔、市面頗告稀罕、五十六元市價、將屆苓盤、蘇油日前因供過於永、來源蕭湧、一度趨疲、詎走銷情急、去化累累、亦步趨後塵、喊者未低、今爲五十四元云、運來京油市況、市場毫無生氣、十行九空、因皆受北荳油斷檔影響所致、雖各幫同業人同興奮、總以無貨、相率停手、暗盤依然堅挺、更因上海北荳叫價七十元開外刺激、本街需要尤屬孔殷、故市面勢成僵局、現甯油五十四元五角、倘有市無貨、蘇油五十四元、生油五十四元、菜油五十三元、桐油上色一百六十元、次色五十元、莫不飛漲數元五●

上海現金
昨隨外匯回漲
回升四八元趨勢仍帶盤旋

上海通訊　現金、昨日本市現金始赤喑市、突見回漲、仍帶盤旋、四千元大關、衝出後、重見回入、呈恍忽不定之勢、因外匯帶緊、曾飛上至四千〇二十元、賣戶見高始動、錢兌業金號先後吐出數退至三千九百六十五元、終見回升四十八元、全日四十元上落交易不旺、共一千一二百兩、自晨每條（十兩）開市即高四十五元、金號出證券幫三十兩價三千九百九十五元、證券幫及某金號來進由三千九百九十元、步升至四千〇十元、銀樓幫及錢兌業來售步見下挫、外匯帶鬆、立見傾跌四十五元、錢兌業出金號二十兩、退至三千九百六十五元、不意錢兌業忽來復進、午刻復堅、午收三千九百八百元、下午開市略高十元、金號出錢兌業十兩價三千九百九十元、香港幫有進胃頓見由三千九百八十三元、步升至三千九百九十七元、金號及銀樓幫力售、退至三千九百六十五元、證券幫爭進終見升至牧市三千九百八十八元、收後仍極堅挺、價已升至三千九百九十二元、金號牌金照始赤高六七元、中英純金與關金呆定、咋銀樓飾金、每兩兌出、大同行與新同行掛價於午規低五元、掛牌爲四百〇五元●

徐州物價調查
頭號麵粉只售五元五分
其他雜貨亦較本市爲低

徐州通訊　麵粉市價（每袋）頭號五元五分、二號四元八角五分、

一雜糧市價一（每斗）白麥一元三角三、花麥一元二角、紅麥一元一角五、大麥七角三分、紅粮一元一角五分、黃豆一元三角三分、谷子九角、玉麥八角、扁豆一元一角、綠豆一元四角、黍子一元、穀子一元、黃米一元〇八分、豌豆一元三角、蕎米一元三角、小米二元六角、黑豆一元一角、白蔴二十五元、花蔴二十三元、紅蔴二十一元、（以下每石價）瓜子三十元、黃菜十八元五角、九斤黃餅每塊六角五分、浦鎮白米二十三元、烏衣白米二十三元、浦鎮中米二十三元五、蘇邊米二十二元、小米十四元五角

一魚肉市價一（每斤）牛肉三角、豚肉四角五分、活雄鷄四角八分、活雌鷄四角二分、雄褪毛鷄四角六分、雌褪毛鷄四角八分、鯉魚一角八分、鯽魚二角、蝦二角七分、黑魚二角八分、鷄卵每個二分三厘、

一青菜市價一（每斤）地豆八分、生薑一角八分、豆芽三分、人參三分、小赤蘿蔔四分、青蘿蔔七分、黃瓜六分、青大椒七分、胡瓜六分、玉蔥（日本產支那產）一角八分、北瓜二分、南瓜二分、豆麵（粉條）二角五分、韭菜一分五分、牛旁三角二分、小白菜一分五厘、小蔥三分、青鹽豆二分、瓢子一分五厘、玉白菜一角八分、茄子一分五厘、豆角三寸五厘、地瓜四分、藕一角五分、本地玉蔥一角九分、蘆子一分五、青菜一角八分、瓜六分、東瓜三分、西瓜三分、新地瓜三分、多瓜三分、藕角三分、界耒一角二分、四季梅一角分、七分、戶子一角五分、菠菜

一油類市價一（每担）蔴油四十元、豆油三十九元、生油二十九元、

一鮮果市價一（每百斤）葡萄三五元、桃十元、梨五十元、小棗六元、寬豆十二元、生仁二十二元、上等西瓜五元、小鳳西瓜每斤三分、瓜子二十六元、

一南貨業行情一　花平參每斤一元二角、冰糖每斤五角六分、白糖每斤五角五分、合青糖比担三十元、紅糖四角二分、紅沙糖三角三元、紅頭火二三十元、僧帽四分、山獅火（每小箱）二燭每小包六角、板蓮紙每刀三元九角、光蓮紙三元、毛邊紙五元、彩蓮紙三元六角、表寸紙二角二分、

一綢緞業行情一（每件）二十支豐年紗七百元、二十支仙鶴紗五百九十元、十六支雙龍紗七百元、（以下每疋價）龍頭細布二十四元五角、四君子比及二十元、四君子盲兜二十元、五虎藍布二十二元五角、各色木機線春九角至一元二角、一元一角、各色素花克利緞八角至九角、各色鐵機線春七角至一元、各色彩花軟緞六角五分至八角五分、各色本色軟緞六角至八角、各色純素華絲葛六角至七角五分、各色綢緞三毛至四毛、各色背綢四毛至六毛五分、各色派力嗶嘰四毛至六毛、各色派力司三毛二分至四毛二分、各花克利緞八毛五分至一元二毛、（氏尺價）白洋布一毛六至二毛四、絲光藍二毛六分至三毛四分、工呢二毛六分至三毛四分、嗶嘰二毛七分至三毛四分、青布二毛七分至三毛四分、府綢二毛五分至四毛八分、絹、綿三毛至四毛、斜紋布二毛至三毛、丁綢二毛、灰布三毛至三毛五分至三毛二分、色市布二毛至三毛●

濟市布疋
各貨價再漲

濟南通訊　濟市布價、昨二十日交易、各貨價、較前日亦行上漲、茲將各貨價誌下

彩珠	二十一元四毛
花鳥	二十一元四毛
喜鵲	二十一元五毛
陽光	二十一元五毛
響蛛	二十一元三毛

徐州九月份
貸款統計
共放出一萬餘元

徐州通訊　蘇北行政專員公署小本商貸款所成立以來、救濟一般商販平民成績頗爲優良、頃調查九月份放出數目誌之於下：甲種一〇七戶、計二一四〇元●乙種九三三戶、計九三三〇元●丙種九二戶、計四六〇元、共一一九三〇元云●

海外市況
（十月二十日）

○倫敦銀塊
- 現物　二二又一六分之一三
- 遠期　二一又一六分之一三

○孟買銀塊　五八又一六分之一

○紐約銀塊　公定價三五又四分之三

○紐約匯兌
- 對英　四〇一又八分之一
- 對日　二三、六五
- 對華　七、八〇

○倫敦匯兌
- 對上海　五又八分之七
- 對日本　一、二
- 對法國　一七六、〇〇
- 對紐約　四、〇二、〇〇

○美國棉花
- 現物　九、二八
- 十月　九、貨無
- 十二月　八、〇〇
- 一月　八、九五
- 三月　八、八六
- 五月　八、七六
- 七月　八、五八

○印度棉花
- 白路去
- 阿婦拉　八月　一九六又四分之一
- 十二月　一八二又四分之三
- 平果而　十二月　一四五又四分之三

○倫敦金塊　一六八、〇〇又〇分之〇

○市俄古麥
- 十月　八五又八分之三
- 十二月　八四又八分之三
- 一月　八二又八分之五

○加奈陀小麥
- 十月　七一又二分之一
- 十一月　七二又八分之七
- 一月　七七又四分之三

地球牌　萬人油

驚其廉價　喜其靈劾

製造元　環球公司
總經理　伊藤忠商事株式會社　青島支店

圖外科主治：刀傷磨傷　凍瘡裂傷　牙痛耳痛　蟲螫蟲咬　頭癬桂傷　挫傷咬傷　頭暈目眩　肛門裂傷　花柳中毒　化粧潤膚　火傷燙傷　腰背筋痛　痔漏出血　疥癬各瘡

圖內科主治：心氣肚痛　絞腸痧痛　胃腸各疾　寒熱瘧疾　吐瀉翻胃　時行瘟疫　四時感冒　暴飲頭痛　消除百病

家用靈便良藥　統治內外病症

山東省特約總代理店　華壹氏藥房　青島四方路六四號・電話五〇三四號

英記酒樓　酒菜　麵飯　星期　茶點　山東路一七〇號　電話二五五九號

G-U-CIDE

福隆

應時衣料　到齊

綢緞部……各種男女絲棉衣料千奇百勝

西裝部……最新出品男女大衣及洋服料適應時需

皮貨部……各口粗細皮貨現已陳列請駕參觀

四方路七十號　電話　五〇八三　五九四三

運動大會今日開幕
五百健兒各顯身手
本市體育界充分表現活潑狀態
兩日田徑賽團體表演項目規定

本市教育局主辦之秋季全市運動大會、經連日開會積極籌備、業經就緒、於今日上午十時在匯泉體育場開幕、十時舉行揭幕式、明日下午四時半閉幕、參加大會之運動員、有各級學校之學生、一般市民、業餘體育團體、友軍、市公署及各機關員、約計不下五百餘人、時屆秋季、氣候溫度適宜、正市民鍛鍊體魄之期、今日數百健兒、各顯身手、爭奪錦標、創造紀錄、本市體育界表現充分活躍氣態、希望一般市民均於此時實行體育、以求健全之體魄、共同建設新東亞、今日開會次序如下：

〓開會儀式〓一、全體肅立、二、升旗（奏樂）、三、向國旗行最敬禮、四、唱國歌（奏樂）、五、會長致開會詞、六、名譽會長致訓詞、七、總裁判致詞、八、運動員宣誓、九、全體職員及運動員繞場一週（奏樂）、十、開始運動、

今日上午

〓徑賽〓男中乙百米預賽、男中甲百米預賽、男高百米預賽、女初乙五十米、女初甲五十米、男初乙五十米、男初甲五十米、女中乙五十米預賽、女中甲五十米預賽、男中乙四百米預賽、男中甲四百米預賽、女中乙八十米低欄預賽、女中甲八十米低欄預賽、友軍提燈競賽、

〓田賽〓跳高（男高、男中甲）、標槍鉛球（女中甲、乙）、三級跳、撑竿跳、跳高（男高、男中乙、女中乙）、

〓團體表演〓新民體操（市立五小學聯合大表演學生二千人）、體操舞（黃台）、青年體操（東文）、大家來運動（北京）、新民行技（江蘇）、水線舞（台東）、國旗（三江）、蹴球（皇軍）、疊羅漢（學院）、徒手操（崇德）、蘇格蘭舞（台東）、拔河（皇軍）、拔河（青年團）、前進車輪（聖功）、遊戲（尚德）、小白兎（西鎮）、太陽來了（三江）、軍事教練（學院）

今日下午

〓徑賽〓女中乙五十米決賽、女中甲五十米決賽、女初乙八十米、女初甲百米、男初乙百米、男初甲百米、男中乙二百米預賽、男中甲二百米預賽、男高二百米預賽、日本小學四百米接力、中日女中四百米接力、男中乙八百米預賽、男中甲八百米決賽小學男生障礙賽跑、中日男中八百米接力、女初甲二百米接力、男中乙百十米低欄預賽、男中甲百十米高欄決賽、男高百十米高欄、女中乙百米預賽、女中甲百米預賽、男高千五百公尺、

〓田賽〓男高標槍、男中甲鉛球、男中乙鐵餅、男高撑竿跳、女中甲跳高、女中乙跳遠、男中甲跳遠、男中乙跳高、男高跳遠、女中甲鉛球、男中乙跳遠、男高鐵餅、

〓團體表演〓短棒操（女中）、體團遊戲（聖功）、

本報特贈大銀盾一座

本報爲提倡體育促進市民健康起見、對於體育運動事項靡不熱心贊助與獎勵、本市歷次擧辦之各項運動會均會贈送銀杯銀盾、此次本市擧辦之秋季運動大會、本報特贈大銀盾一座云。

明日上午

〓徑賽〓男初甲二百米、女中乙二百米預賽、男中乙百米決賽、男中甲百米決賽、男高百米決賽、女初乙二百米接力、男初乙二百米接力、小學女生算術競賽、女中乙八十米低欄決賽女中甲八十米低欄決賽、男中乙百十米低欄決賽、男高八百米決賽、男中乙四百米決賽、男中甲四百米決賽、男高四百米決賽、小學生持球頂囊競賽、女中乙百米決賽、女中甲百米決賽、男中甲四百米接力決賽、男中乙八百米決賽、

〓田賽〓男中乙鉛球、女中甲壘球、女中乙標槍、男中甲鐵餅、男高鉛球、女中甲鐵餅、

〓團體表演〓舞蹈（尚德）、興亞體操（市中）、和平（黃台）、蹴球競賽（皇軍）、小鳥（合東）、新民體操、（市立五小學聯合大表演）、

明日下午

〓徑賽〓女中乙二百米決賽、女中甲二百米決賽、男中乙二百米決賽、男中甲二百米決賽、男高二百米決賽、小學女生跳繩接力、男中甲千五百米決賽、青年團員四百米接力、男高四百米中欄決賽、男初甲四百米接力、女中乙四百米接力決賽、女中甲四百米接力決賽、友軍提燈競賽、男高萬米。

〓田賽〓男中甲三級跳、女中甲跳遠、女中乙鐵餅、男中乙撑竿跳、男中甲標槍、女中乙壘球。

〓團體表演〓體操（文德）、健美舞（北京）、拔河（皇軍）、蹴球競賽（青年團）、樂園之秋（合西鎮）、疊羅漢（崇德小）、朝日東升（江蘇）、騎馬合戰（東文）、來賓職員蹴球競賽。

〓閉幕儀式〓一、全體肅立、二、名譽會長頒發獎品、三、副會長致閉會詞、四、三呼萬歲、五、降旗（奏樂）、六、全體運動員出場（奏樂）、七、閉會。

台東治安工作班
繼續出發宣撫
一般村民踴躍參加聽講

台東警察分局、再度出發之治安工作肅正班、昨日已爲出發之第三日、每至各村宣撫、各村民均踴躍參加聽講、郭開晉班長、對於一般聽衆、以建設東亞新秩序向民衆詳爲闡述、各民衆對於新中國之體勢、均甚了解、尤其極貧民衆、及一般兒童、小學生受宣撫人員之賜與小米文具糖果均表現無限之感謝與歡欣云。

社會局姚局長
昨日訓勉僚屬
勉以清愼勤爲服務箴言【續】

「勤」字是對怠慢而言、行政官吏每天不知道要處理若干事件、要接受若干事件、無論大事件、小事件、都是關於國計民生的、如果官吏不勤勞、就要使處理公務上發生遲滯、公務一旦發生遲滯、就要影響國計民生、尤其是在這戰時狀態之下、官吏處理公務、更不可稍有遲滯、所以這「勤」字、是最要緊的、還有我們中國過去做官妙訣中、有『延岩』一項目已今成爲官吏的金科玉條、在這『延岩』二字之下可以發生出若干妙境所以中國過去行政上的黑幕或腐敗、也可說完全由這兩個字產生出來的、我們今天爲要挽救國家的危險、以及改革行政的積弊我們身任官吏的人就不可不以「勤」字來作處理公務的要件了、官吏對於處理公務不可有怠慢的態度、就是對於接待人民、亦不可有怠慢的態度、我們中國的古訓「勤懇」二字、是官吏對人接物的最重要的條件了。

〔二〕時代的認識、中國的格言中、有識時務者爲俊傑的一句、身爲官吏的人、尤其對於新時代、要有徹底的認識、現在歐戰開始、世界的形勢業已變遷、吾人對歐戰的進展及其結果如何、無須批判或預測、但不可不知道歐戰發生後、直接間接影響於東亞的地方不少、所以今日東亞的天地、也可以說是極好的立場、我們在千載一時的良機之下、就應當與友邦日本、協力同心、來完成建設東亞新秩序的大使命、如果我們不能利用這種良好的機會、或是調解建設東亞的意義、其結果必定要受歐戰的惡影響、所以今天中國人民的立場、就是希望和平早日實現、官吏爲人民的表率、對於促進和平、應當格外努力、日本阿部內閣專努力於中日事變之解決、遣華軍西尾總司令的聲明、也是爲處理中日事變的方針、一方面中國新中央政府的誕生、也是解決中日關係的必要、我們中國人民尤其是爲人民表率的中國官吏、應當滅私奉公、一致努力、向這開展的時局邁進、方不失去今日歐戰的良機、然後乃能防禦歐戰後的危險、如此乃能保持東亞永遠和平、維持中日兩國共存共榮的眞理了。

〔三〕過去的回顧、過去數個月間的局勢如何、個人的努力如何、我們今天應當反省反省、平心靜氣的、把這幾個月的事務拿來比較比較、如果我們自己發見、對於職責上、尙有缺陷的時候、就應當改革、如果我們有不明瞭的地方、就應當探討如果我們有想建白的事件、就不要因循、據我自己的觀感來說、覺得這幾個月的中間、好像匆匆忙忙的過去了、沒有甚麼成就的事件可言、在諸位方面也沒受了若干辛苦、尤其是在這物價昂騰的時候、影響諸位的生活、直接間接有說不出來的若干痛苦、我們占在行政當局的地位的人、對職員這種隱微的情形、無時無地都是在想改進的辦法、但是時局的關係、以及全般的關係、在在都有關連、情形也相當複雜、所以未能有最完全的改進辦法、然而想到別處的公務員的待遇、別處物價的奇貴、我們青島的公務員、又算是處於好的環境之中了（未完）

禁烟淸查委員會
昨日召開會議
討論取締無照營業

本市青島禁烟淸查委員會、特於昨日（二十日）假該委員會內召集統稅局、警察局、社會局、財政局等代表、會議商討本市禁烟淸查應進行事宜、與目今改善整理各土膏店、對於已開業之各土膏店、凡未經正式發給執照者、一概不准懸牌營業、其有未經領到執照之土膏店、一律按私售處罰、對於各膏店營業之時間亦應由警察規定限制、市民住戶自吸食鴉片者、登記者數目太少、市民觀望者仍多、警察局應令各分局調查、令其從速登記否則一經查出則按私吸鴉片處罰、該禁煙委員會、以本市自開始禁煙以來、一切進行尙稱順利、今各局仍遵既定方針努力進行、以期本市禁煙淸查達成寓禁於征之目的云。

市署全署職員
踴躍參加運動
全體放假半日赴會聲援

本市市公署爲提倡體育、鍛鍊職員之身心、使其健全起見、特令全署職員踴躍參加、並放假半日、茲將訓令及職員參加辦法如下：

訓令

爲訓令事、查本月二十一日開秋季運動大會、凡我公署各局同人、如有願參加運動者、可踴躍加入、幷於是日下午全體停止辦公、赴會聲援、合行通令各局、轉飭所屬一體遵照、除分行外、仰即知照、並飭屬知照此令。

辦法

一、服裝、一律着白色襯衣白色短褲、（由各局自備）。
二、標幟、各局參加者於襯衣上、僅製本機關名稱之第一字如：總務局製「總」字教育局製「教」字餘類推。
三、各局色別、一、總務局紅色、二、社會局黃色三、財政局藍色、四、教育局黑色、五、建設局綠色、六、警察局橙色、七、衞生局紫色、八、海務局青色、九、鄉區行政警備事務局茄色。
四、項目、八百米接力。
五、人數、每局選手四名預備選手二名。

本報主辦大義務戲
讀者熱烈贊助
今日在市禮堂開幕

本報主辦之救災義務戲、由華北救災委員會青島分會後援、經連日積極籌備、大致均已就緒今日在市禮堂開幕、本市各界讀者對於災胞之苦痛素極同情、故此次戲票銷路極佳然此次兩日戲碼均極硬整、誠可謂既救災又過戲癮之一舉兩得事也、演戲時間、決自下午五時半起開始、未及購票者、當場仍可購買云。

本市虎疫絕跡
當局仍繼續施行注射
各警戒區將完全解除

本市自虎疫蔓延勢減之後、本週內未發見有眞性虎疫患者發生、而所有各警戒區域已達解除期限、現只有五號碼頭因有患保菌者、尙在警戒中一俟注射完畢後即可宣告解除、現本市虎疫已告絕跡、但當局爲謀虎疫澈底根絕計、現當局仍在繼續施行防疫注射中以期免虎疫死灰復燃云。

市北分局官警
分別提升
防疫異常辛勞

市北警察分局、其所管之地界、爲本市舊市區之腹地、故該分局內之一般人員、均與市南分局、有同等辛勞之情形、昨有該分局冠縣路分駐所巡官劉瑞麟、原爲二等巡官、現因在本年防疫期內、異常辛勞、特提升爲一等巡官、又分局三等巡官楊成德、辦事出力升爲二等巡官、又該局一等警長程國銓、張致祥二人均提升爲三等巡官、已經派分局內、及總局刑事科服務云。

靖國神社
臨時大祭
各關係代表舉行遙拜式

靖國神社臨時大祭二十日午前十時十五分在當地於青島神社社前由各關係代表參列之下執行盛大遙拜式、青島在勤海軍武官府於同時刻由谷本武官以下府員一同參集前庭向東方行遙拜式、式終後谷本武官爲有意義之訓話云。

邱宜鴻
行竊未遂
被獲送分局

邱宜鴻年二十五歲、大連人、在大連時曾犯刑事案、日前離連時、大連警察當局、當電本市警察局注意該人行動、不料該邱宜鴻離大連後、直赴北京、後由濟來青、因資斧已盡、故下火車後在某處娼寮中住宿一夜、次日即起竊盜之念、當購得手電燈一個、於前晚正在奉天路一帶以手電燈窺伺某大商號窗洞之際、竟被日領警署巡查窺破查獲、送市北分局訊辦、供出以上之實情云。

汪精衞氏和平運動
重要言論小册
市公署令發所屬傳閱

本市市公署、頃准行政委員會情報處函送、汪精衞先生關於和平運動之重要言論小册、昨分令各局知照、傳閱、訓令如下：爲訓令事、案准行政委員會情報處、九月二十一日情一字第二九五號公函、附送汪精衞先生關於和平運動之重要言論小册子、四百本囑即分散閱覽等因到署、應行分發以廣傳播、而資啓發、除分令外、合行檢發該小册、本令仰該局知照分發傳閱此令云。

李村區內各村
已呈明朗色
警察入村巡邏 致使宵小胆寒

本市李村分局、自各分駐所成立、駐守武裝警察以來、李村區內之一百八十二村、均已享受安居樂業之幸福、本市交通公司、在嶗山內行駛之兩路線、一爲青島至登瀛、一爲青島至大勞每日均乘客擁擠、至於李村分局內之警察、每日深入各村巡邏、使宵小胆寒、李村區內之鄉民、已於市內之民衆、同入明朗之途云。

冬季將屆
嚴防火警
分發市民收執消防[illegible]小册

本市警察局、以時屆冬季、住戶均裝火爐、同時亦爲火警較多之期、該局鑒於一般市民缺乏常識者、對於偶有火警發生、愴惶失錯、影響治安及市民安全頗鉅、現警察局爲便利起見、特將消防應用電話號碼、及緊急時應掛之電話番號、印成小册、分發各分局、再轉向市民分散收執、以備有意外事項發生時、電話通知便利云云。

日德戰爭紀念日
秋季招魂大祭
二十三日在忠魂碑前舉行

民國三年十一月七日因日德戰爭日軍佔領青島之紀念日、已屆旬日之後、致祭當時之英靈千十四柱、仍遵向例在旭日山忠魂碑前舉行秋季招魂祭、定於二十三日午前十時遺族、總領事館、興亞院、陸海代表、市公署、各關係代表參列之下、依青島神社池永宮司以下神官之手、盛大執行、在事變下青島之第二次招魂祭之執行、預想當有一番盛況、再當日午後在前庭舉行在鄉軍分會青年團中等學校之奉納武道大會云。

警察局爲整理交通
擬改修交通台
現已分別調查完畢
即將開始動工修建

本市警察局、以本市事變後交通整理未臻完善、時有肇事發生、該局爲根本整理、曾建築交通指揮台及安全地帶、以資取締、現各處之交通台實有改善之必要、經勘視後、共山東路奉天路等主要幹路應改建者三十五處、共改建交通台目的、一、增加高度、二、交通台塗白色、三、裝反光燈、計市南區改建者十五處、市北區改建者十二處、海西分局改建者三處、台東分局改建者三處、四滄分局改建者二處、現已由警察局向市公署呈請核准後即開始動工修建云。

市北市南分局
改期巡閱
本局各科巡閱 日期亦均順延

本市警察局秋季大巡閱、李村、四滄台東、海西四分局業經巡閱竣事、因連日以來、如已過之神嘗祭、及將舉行之秋季運動會等、故未巡閱之市北市南兩個分局、將改期巡閱、刻聞市北分局改爲二十三、二十四兩日舉行巡閱、二十五、二十六兩

感化所收容乞丐
呈請撥發經費
共洋五百六十四元餘

本市警察局於本市防疫之時、對於本市遊民乞丐會由各分局派警察分別抓獲、送交感化所收容、截至昨日止、該所共收容乞丐一百六十三名、該所業將上月份收容乞丐經費由本市警察局轉向市公署請撥款應用、計收容乞丐人膳費四百二十九元八角四分、薪炭費七十五元、藥品費十六元、棺木費十六元、夫役費三十八元、共計九月份收容乞丐共需費五百六十四元八角四分云。

本市商會
對水道株式會社
認股十萬元
召集委員會開會決定

本市水道株式會社、自經改組以來、對於本市水源謀擴充、其資本金額亦增加、本市商會分攤投資十萬元、連日該商會召集各委員會議商討結果、十萬元應投資金已經該商會、各會員三十人分別擔任、現已規定、日內卽可將資金集收該水道株式會社云。

蔬菜業同業
組織公會
已開始辦公

本市蔬菜業同業、約計二百餘家、依法應有同業公會之組織、俾謀同業者公共之福利、現有該業蔬菜商人尙鑑章等多人有鑑及此、特發起籌組青島蔬菜業同業公會、業已呈奉社會局、第一零六號批示、准予籌備在案、茲聞已在華縣路二十二號內開始辦公、徵求同業會員、參加進行、一俟就緒後、再行定期開成立大會云。

七八九三月
赴滬者統計

本市因係水陸交通商埠、故往來之商旅、極爲衆多、茲將本市秋季（七八九）三個月赴滬之旅客數字、誌次：七月男三百二十五人、女七十八人、八月男六百六十八人、女二百三十八人、九月男六百二十八人、女二百五十五人。

青年自治會
今召第三期研究會

本市擧辦之青年團自治研究會開始以來、業已達兩期、進行頗爲順利、對於全市之青年、均將分別召集訓示、指導在新政權之下努力向建設東亞新秩序之途徑邁進、各營共生、今日（二十一日）上午八時特假本市平度路大舞臺、召集第三期青年團自治研究會、對各青年將予以指導與思想上之糾正云。

時人行蹤

△日本經濟視察團一行中之鈴木仙八、安藤德雄、武田鎭、田中松雄諸氏、於十九日來青、宿大飯店一兩日、視察市內外之後、更赴華北各地云。

△日本三菱社員上原惠道、吉田一孝兩氏於華北各地視察途次來青、爲諸種視察云。

△瑞士人耶穆覺吉氏爲視察華北於十九日由上海來青、目下寓大飯店云。

△本社副社長尾池義雄氏、日前赴京公幹、於昨晨乘飛機由京返青云。

淋疾
最新化學療法劑

丹毒
敗血性疾患

五淋白濁
只以內服
立即痊愈
一瓶斷根
克奏神効

（文獻樣品函索即寄）

特靈伯爾之出現、咸推賞爲可比於六〇六號之大發見、蓋至今殆無特效藥之丹毒、敗血症、產褥熱以及化膿性諸疾患亦確實奏效、一兩日內即迅速下熱、使患者有起死回生之感、誠奏效如神故也。又對於難治之淋疾、內服後兩三日、尿即淸澄病症漸痊愈、決非一般他藥所能及。且對於腎盂炎、膀胱炎、化膿性淋巴腺炎、口峽炎、扁桃腺炎、肺炎等、效力可靠、無與論比。

特靈伯爾
テラポール

包裝
片劑（〇・三瓦）二〇片 一〇〇片 五〇〇片
粉末 二五瓦 一〇〇瓦 五〇〇瓦
注射（五％二竓）五支裝 一〇支裝 五〇支裝
一次 一－二片 一日三次食後服用

第一製藥株式會社
本社 東京市日本橋區江戶橋三丁目
支店 大阪市東區道修町二丁目
出張所 天津日本租界伏見街

武俠小說 劍氣珠光錄 （八）

王度廬著・鏡海畫

第八回 孤劍鬥羣鞭英雄失陣 巧言謀毒計鼠輩尋讎

他哥哥和陶小個子卻極力贊成、都說：「冒六爺出的這個主意眞高、可是把楊小太歲一激出來、咱們大概打不了他、非得請金刀馮茂不可、金刀馮茂與咱們又素不相識、他能夠幫助咱們嗎？」冒寶崑發着壞笑說：「那全都不要緊、金刀馮茂跟我很有交情、我求他這點事、他一定能管、再說他的弟兄花槍馮隆、把春源標店也關了門了、呆在北京沒有事作、給他點錢、他就能給咱們出力。可是、譚家二位賢弟、至少你們得拿出一千兩銀子來、因爲叫人家幫助咱們報仇、不能叫人家賠飯錢！」譚起立刻答應道：「一千兩銀子不算什麼、只要能將我父親的大仇報了！」猴兒手卻皺着眉說：「咱們想法去找單刀楊小太歲、跟他本人幹就是了、何必要跑到北京、害他那兩個妹妹呢？」冒寶崑卻冷笑着說：「不在他兩個妹子的身上想法子、他也不能出頭呀！譚二爺、你要是覺得我這個辦法不好、那我就不管了、眞的、我自己的事現在還忙不過來呢！」說畢、他喝了一口酒、斜眼望着譚飛、不住地冷笑。陶小個子卻說：「一不用聽他的、他生來就怕娘兒們、你叫他收拾娘兒們去、他更是不敢了、這事咱們哥兒幾個辦、就是他們弟兄全都不願意、我也得跟着六哥到北京去、替我們二員外報仇！」說時、陶小個子抹着眼淚。旁邊的猴兒手譚飛卻氣極了、他把酒壺拋起、向陶小個子就打、口裏罵道：「好、你小瞧我、當着北京的標頭你揭我的短處！你說我怕娘兒們！我生來怕過誰？」一面罵、一面跳到桌子上、掄拳向陶小個子就打、旁邊胡成等衆標頭就將他拉住、譚起也斥他不准胡鬧、陶小個子雖然腦袋沒挨着酒壺、可是灑了一身的酒、他連身子都不立起來、冷笑着說：「你打了我算什麼能耐？有能耐你打單刀楊小太歲去！我說你怕娘兒們、人家也不信、可是你敢跟着冒六爺到北京去嗎？敢去見楊小太歲的那兩個妹妹嗎？你要敢去、那才算英雄！」猴兒手拍着胸脯說：「怎麼不敢去、要去還是立刻就去、柳大莊主的妹子紅蜂子現在是跟人跑了、他要不跑、我立刻就能把他揪來、叫你們看看、譚二爺會怕娘們！」這時那躲在牆角的冒寶崑、才走過來、他擺着手說：「算了、算了！單刀楊小太歲還沒找着、咱們先自己打架、那才叫人笑話呢！」遂又抖了抖衣裳、說：「你們這一鬧、我也喝不下酒去了、我要回去了、你們若是覺着我說的那些話可以辦呢、你們就預備着、我在這裏頂多只能耽三天、過了三天、我可就要走了。」說時冒寶崑就向衆人拱手、往外走去、譚起和陶小個子等人把他送出門去、又說了幾句道歉的話、冒寶崑大模大樣地就走了。他現在就住在東邊一家店房裏、跟他在一起住的、有他的姘婦尤媽媽、和三四個頂大才十五歲的可憐女子。原來冒寶崑自黃驥北死後、他的名譽破產、標行裏早沒有他的立足之地了、可是他自從幫助黃驥北幹了幾件壞事、手下頗攢了一兩千銀子、他就拿着這個作本錢、勾結上一個作過老鴇的尤媽媽、專門往水災旱災的地方去收買模樣好的小姑娘、販到大地方賣給一些養人的、送到窰子裏去作妓女、這個買賣他幹了一年多、利上加利、他手下的錢更多了、可是他貪多無饜、這回又從某地方半拐半買弄來幾個姑娘、歸途路過此地、不料又遇見這件事、他自喜福星高照、財運亨通、這件事若管了、不能整賺一千、也得賺下八百、再說若把那楊小太歲的妹妹弄到手裏、也是兩棵搖錢樹呀！至於將來楊小太歲出了頭是怎麼辦、那誰管呀？反正冒寶崑自己有辦法、他決不能伸着頭等着吃虧。當日他給譚家兄弟出了計策之後、他就在店房裏跟他的姘婦胡聊、對外拿着架子、晚間譚起就親自前來、說是他們已決定隨冒寶崑北上、找那楊家去復仇。

「寶劍金釵記」再版已出書

寶劍金釵記出書以來、爲期不及一月、即已售罄、因有多數讀者不甘向隅之苦、詢問是否再版印行、本報爲副愛讀諸君之雅望起見、乃決定重印五千部、惟因購書者多、以故所餘無多、甚希愛讀該小說諸君從速購買、以免向隅。原價一元五角、外埠函購加郵費一角、發行處本社編輯局、代銷處：本市金口三路四號待曉廬、甘肅路十二號春記派報社。

附啓 本書預約者、迄今尙有未來換書者、茲爲清理手續起見、務請各預約人於本月三十一日以前來社換書、逾期即作廢紙。

今日節目 （XGDP 323M）

- 八、〇〇 新民體操（北京）
- 八、二〇 速成日語講座（第二六講）（北京）
- 八、四〇 京劇唱片（北京）
- 九、〇〇 新聞重述（北京）
- 九、二〇 西餐行市重述（北京）
- 九、三五 新民講壇（北京）
- 一一、五〇 唱片（本台）
- 一一、五九 時報（東京）
- 一二、〇〇 唱片（本台）
- 一二、三〇 新聞（東京）
- 一三、〇〇 評書（北京）包公案
- 一四、〇〇 新聞（東京）
- 一四、一五 娛樂節目（北京）
- 一六、〇〇 新聞（東京）
- 一八、〇〇 兒童時間（北京）
- 一八、二〇 兒童新聞（北京）
- 一八、三〇 日語講座（第二六講）（北京）
- 一九、〇〇 新聞（東京）
- 一九、三〇 演講（北京）
- 一九、五〇 預報節目（本台）
- 二〇、〇〇 吹奏樂（北京）
- 二〇、二〇 申曲唱片（北京）
- 二〇、三〇 新聞（北京）
- 二〇、四〇 娛樂節目（北京）
- 二一、三九 報時（北京）
- 二一、四〇 新聞與音樂（北京）

日曆

▲陽曆十月二十一日（星期六）▲陰曆九月初九日

◇潮候—滿潮午后〇時〇〇分（一三八）午前十一時四〇分（一九〇）退潮—午前六時二〇分（一七五）午后六時三五分（一一三）

青島郵局封發輪船郵件日期

▲十月二十二日開往日本、上海。▲十月二十三日開往大連。

法院公告 青島地方法院

▲于千祥等擾亂金融一案 主文、于培堂于千祥均無罪

▲高守本等傷害一案 主文、高守本高文銀共同傷害人之身體各處拘役十五日如易科罰金均以一元折算一日

▲李學泉與高守本等因傷害附帶民訴一案 主文、原告之請求駁回

十月十九日

東亞海運汽船出帆

▲門司、神戶、大阪行 ▲貝加爾丸 十月十九日午前入 二十三日前十一時半出 ▲日光丸 二十三日午前入 二十六日前十一時半出 ▲泰山丸 二十六日午前入 二十九日前十一時半出 ▲原田丸 十一月十日午前入 十三日前十一時半出

▲芝罘、天津行 △印即禁載船客 天津行船客當分禁載 △安興號 十月廿九日出帆 ▲華山丸 十一月五日出帆 ▲廬山丸 十一月十一日出帆

▲威海衛、大連行 △越前丸 十月廿四日出帆 △衡山丸 十一月一日出帆

▲上海行 ▲台中丸 十一月三日出帆

▲上海南支行 ▲嵩山丸 十月二十四日出帆 △衡山丸 十月廿五日出帆 △日東丸 十月廿六日出帆

▲大連、芝罘威海衛行 ▲利通號 十月三十日入卅一日出

本社東京市麴町區丸之內一丁目六番海上大樓一層 青島新疆路十八號 東亞海運株式會社青島支店 電話 支店長席 二六五五七番 次長席 二五〇〇八番 輸出係 二二〇〇六番 輸入係 二九八一番 船客係 二二〇七番 會計係 七八九七番 庶務係 六五〇九番 帳房 三九二三番

大連汽船出帆

▲上海行 ▲大連丸 十月廿二日前八時入 正午出 ▲奉天丸 十月廿五日前八時入 正午出 ▲青島丸

▲大連行 ▲青島丸 十月廿二日後五時入 十月廿三日正午出 ▲大連丸 十月廿五日後五時入 十月廿六日正午出 ▲奉天丸 後五時入 正午出

▲上海行 ▲白河丸 十月廿七日入 十月廿八日出

▲大連行 ▲海昌丸 十月二十日入 十月廿一日出 ▲白河丸 十月廿二日入 十月廿三日出

▲秦皇島行 ▲黃河丸

大連汽船青島支店 電話 支店長 船長 入出港 輸出 會計 國際 中國出張員 定期船直通帳房

荷客取扱店 青島商運株式會社 丸二商會

川崎汽船出帆

▲八幡行 ▲帝蘊可丸 十月十八日入 十月廿二日出 ▲金龍丸 十月廿三日入 十月廿五日出

▲新居濱行 ▲富山丸 十月廿七日入 十月廿八日出

▲名古屋、川崎行 ▲明星丸 十月廿九日出

▲紐育線（神戶出帆） ▲君川丸 十月卅一日出 ▲五洋丸 十一月七日青島入 八日青島出

▲桑港羅府中南美線（晚香坡沙市經由） ▲烏愛魯斯丸 十一月十五日神戶發

運費及其他詳細情形請向左記地址照會

川崎汽船株式會社 青島代理店 株式會社昭和海運公司 館陶路取引所內 電話 四〇〇一番 四〇四〇番 夜間用電話 六六二三四番

島谷汽船出帆

▲北海道 ▲昭德丸 十月二十九日入 三十一日出

運賃其他左記照會 青島總理店 國際運輸株式會社青島出張所 電話二一九七〇 二五四番

推拿全書 新出版

本書內容材料豐富插圖精細堪作有志研究推拿者以資參攷

本書定價二元 外埠函購附加郵票二分

青島總代售處 莘縣路一三六號 德聚福內謙生利

白海州組合出帆

▲大浦行 ▲迎春號 入港二十日 出港廿一日 ▲瑞祥號 廿一日 廿三日

▲灣水口行 ▲永祥號 十月廿一日出 ▲恒新號 十月廿三日出 ▲新源號 十月廿四日出 ▲亨泰號 十月廿六日出

▲石臼所行 ▲春來號 十月廿一日出

▲石島行 ▲春來號 十月廿二日出 ▲民安號 十月廿四日出 ▲平安號 十月廿六日出 ▲民安號

▲王家灘行 ▲義通號 ▲太平號 十月廿三日出

海州航路汽船同業組合事務所 株式會社中村組 電話 四四五九番 三七三三番

日清汽船出帆

▲芝罘、天津行 △印即禁載船客 天津行船客當分禁載 △安興號 十月廿九日出帆 ▲華山丸 十一月五日出帆 ▲廬山丸 十一月十一日出帆

▲威海衛、大連行 △越前丸 十月廿四日出帆 △衡山丸 十一月一日出帆

▲上海行 ▲台中丸 十一月四日出帆

▲上海南支行 ▲嵩山丸 十月二十四日出帆 △衡山丸 十月廿五日出帆 △日東丸 十月廿六日出帆

代理店大阪商船出張所 開到時間每次請向左處詢問可也 新疆路十八號 電話 船客係帳房 二三五四〇番 入貨係 二一九三〇番 出貨係 二〇二六七番

大阪商船出帆

▲日滿連絡船（前十一時大連發） ▲烏拉爾丸 十九日 ▲黑龍丸 廿一日 ▲扶桑丸 廿三日 ▲吉林丸 廿五日 ▲烏蘇利丸 廿七日 ▲熱河丸 廿九日 ▲鴨綠丸 卅一日

至於運往各地之貨物、運費船票價及開船日期等種種事、詳細情形請向左記地址照會

大阪商船株式會社青島出張所 新疆路十八號 電話三五四〇番

荷客取扱店 青島商運株式會社 電話 二三〇六番出貨係 二三〇七番入貨係 二九二三番帳房船客係

朝鮮郵船出帆

▲仁川、鎮南浦行 ▲釜山丸 十月廿二日入 廿三日出 ▲釜山丸 ▲清津丸

▲仁川直行 ▲慶安丸 十月廿五日入 廿六日出

▲仁川天津線 ▲新義州丸 十一月三日

船票開船一時間以前發賣、至於運費及其他詳細情形、請向左記地方照會。

朝鮮郵船株式會社 代理店 合資會社中村組

北京育仁堂 設在青島北京路大洪藥房內三樓

育仁堂 花柳清血 追毒丸

專治男女傳染各種花柳毒症、小便腫痛、破魚口便毒、淋症刺疼、下疳潰爛、楊梅毒瘡、串週身結毒、入骨筋骨酸疼、精神疲倦、身起紅斑點、及多年餘毒未淨、血毒不淨諸症、會經服藥不愈、或注射藥針不能除根者、服之均有特效、功效勝過藥針十倍、價目每付洋一元

育仁堂 奇效立愈 白濁丸

治淋奇效、無論新久白濁下淋、精糊尿道刺疼、小便數、風毒邪熱便白淋血淋、後偏墜虛淋老淋、常年不斷、凡淋病一用千方百藥治不好、洗療注射不見效、服之百發百中、輕者一盒見效、重者三盒即愈 定價大盒二元小盒一元

育仁堂 調經益坤 養血丸

專治婦女經期不調、趕前錯後、赤白帶下、經期腹疼、血色不正、腹脹腰疼、兩肋滿悶、嘔吐惡心、發燒作冷、頭暈頭疼、黃肌瘦、不思飲食、日輕夜重、自汗盜汗、四肢酸疼、失調病、新久經血不調、百病皆治、藥到病除、此丸乃止帶安胎種子、可稱坤中至寶良藥也 價目每盒一元六毛、每打三元

育仁堂 婦女化血 通經丸

積成塊氣裏血聚不行三五個月經水不通、乾血成癆、死胎不下諸症、即用一服、此丸立能見效、消保險不傷胎者只用一付、重者三付、血下腹立愈、忌服 定價每付三元

青島代售處 膠州路金星藥房 膠州路六號長春堂 山東路二七號一泉堂 四方路永世堂 天台路大洪藥房

吳天任大夫

前同仁會青島醫院外科 產婦人科 醫師

診療時間 上午九時至十二時 下午三時至六時 星期例假下午停診 急病不在此限 往診隨請隨到 掛號費免收

遠程診療所 膠州路一六四號 電話七二三二號

專售高尚鐘表 電流驗目配光 新穎唱機唱片 專門技師修理 亨得利

明星照相館

諸君！要照相片麼？登記 旅行 投考的

明星照相館可以隔日取件或當日取件亦可

價目格外便宜 地址高密路中間 電話四九八九號

招募外交推銷員啓事

敬啓者敝號因擴充營業、擬招募外交推銷員數名、凡品行端正、在青市熟有交際、而有商業經驗者、意欲謀事可帶履歷書來本行面談此啓

青島益都路一二三號 健康商行 電話七五九〇號

遺失聲明

啓者鄙人前於東萊銀行儲蓄處立有儲字第五百十二號整存整付儲蓄存單一只與儲字第19一2號活期儲蓄存摺一只並所用印章均因旅行遺失、除向該行掛失外、特再登報聲明所有前項單摺及印章作廢 譚李興啓

遺失租地憑照房圖聲明

鄙人前租領江蘇路第四一號公地六百七十一方步一二八分、業有二層樓房一所、前項租地憑照及房圖等文件於二十五年五月中押與中魯銀行抵押貸款、事變前送呈前財政局辦理抵押登記、未及領回、現已遺失、除呈請財政局補發外、特此登報聲明作廢 滙興棧郭貴堂啓

楊東溪朱寶有緊要啓事

讓渡人朱寶有於十月十三日經伊景玉郭開學二君介紹、將所設本市泰安路九號金聚棧所有鋪墊全部讓渡於楊東溪、立有契約、當時經同人介紹、所有貨底錢欠款項、毫無拖欠、楊東溪已將該舖整理、自與讓渡人無涉、特此登報聲明

遺失圖章聲明

啓者鄙人事變時將自用之圖章（張象賢印）遺失、除另刻新章應用外、前項圖章無論落於何人之手、一概作廢 博山張象賢啓

婦女白帶

（康勳臣製白帶聖藥）

當日見效 兩合斷根

婦女無論白帶赤白帶、腿痛血虛、面黃肌瘦、腰痛子宮寒冷、血虛體弱、氣血雙虧、經水不調、以及產後諸症、服之神效、代售處本藥房

天合益大藥房經售

康勳臣 古方秘製 開胃舒肝丸

◇心胃刺痛等症……一盒保險斷根

此丸專治男婦胃氣、肝氣、兩脅刺痛、胸膈飽悶、噯氣吞酸、嘔吐、食不消化、一切肝胃氣痛、服之立效

青島總經理處北京路天合益大藥房

活吾青年

敝人秦嘉貢禮賢中學學生身罹青年氣衰致患肝瘋情勢險惡病入膏肓病來時四肢發涼抽筋麻木口噤氣喘不省人事常達四五小時之久倍極痛苦後經友人介紹求治於張百效先生門下（張先生寓觀海一路十二號）先生認病清楚敢爲用藥截至今日業已服藥六十八劑每付皆以生黃芪七八兩爲主劑餘佐以桂枝尖等治之自服藥後遠見起色刻下病已根除身體業已恢復常人態度絕處逢生銘感萬分僅將事實臚陳報端聊表謝意

鳴謝人秦嘉貢寓長春路一號聯華火油公司

青島東鎮 商業舞台 先期售票

笑面觀 張月樓 姜雲霞 張豔芳 休息 韓長寶 周嘯天 張麗鶯 張麗鵬 趙溪遠 閻春泰

午戲 吊金龜 界牌關 權中緣 南陽關

夜戲 祝英台（全本）

民國二十八年十月十七日（星期二）

池座樓上一律三角 一律三角 邊站票 座一角二 僕役票半價

金城大戲院

地址西大森（合記）南村路

譽滿全國評戲大王 王金香 杜文彬 劉桂仙 小劉慧琴 叭呵

午戲一點開演五點止 夜戲七點半開演十二點止

（午戲）全部女獄元 （夜戲）頭本芙蓉花下死

特別大減價

午戲價目表 池座每位三角 樓座每位二角 碼座每位一角 僕童半價

夜戲價目表 池座每位五角 樓座每位三角 碼座每位一角 僕童半價

中和戲院

青島山東路北首 電話二六二三號

劉金萍 筱王虎辰 王鴻福 周麟崐 李桐森

秦月樓 韓子峯 張文卿 楊壽山 孫慧霞

朱殿卿 粉豔芳 王韻清 雪豔梅 林靄雲 劉湘臣

午戲一時開五時止 夜戲六時開十一時止

△午戲 九本彭公案 △夜戲 十本彭公案

午價 池座每位六角 樓座每位四角 碼座每位二角

夜價 池座每位七角 樓座每位五角 邊座每位四角 碼座每位二角

光陸電影院

海泊路六十三號 電話七一九一七號

時間 每日二時起至晚十時止循環開演 星期日一時起

座價 特等五角 頭等三角 二等二角 兒童一角

今日特別公演

◎上海聯華影片公司偉大出品◎

◀全部武俠激鬥比劍巨片▶

主演 武俠名星劉素琴 電影名星張美雲

大鬧紅杏店

▲闖酒館逞英豪！ ▲扮俠客強搶民女！ ▲眞俠客爲民除害！ ▲來盜黨就地正法！

下期公演 大破白雀寺

上平安 有聲電影院

滄口路廿二號

時間 每日午二時起至晚十一時止連環演

座價 特等四角 優等三角 兒童二角

今天特別大貢獻

新華公司全力以赴的古裝精華巨片

陳燕燕・顧蘭君・袁美雲・童月娟

四大明星珠聯璧合的偉大傑作

四潘金蓮

武大郎再生 || 潘金蓮轉世

新華公司全體明星大會串

無敵武術團

兩部巨片同時上映

下期開演 歌兒救母記

CAPITOL 金城電影院

警察局東首東湖北路二十五號 電話七二六一六

時間 星期一、星期六、日 下午一點、三點、五點、七點、九點 其他 下午三點、五點、七點、九點

價目 一元、一元三角、一元五角 兒童五角

聯美公司偉大貢獻古裝豔情鉅片

弗特立馬區 康系姐白娜蒂

美麗明星費蕾女合演

此片爲費蕾女士初登銀幕之作

雲台春鎖

錦衣玉食思淫慾 獵豔獵情色膽人

香豔熱烈危險緊張宮闈纏綿影業權威

公爵看上了鄉下大姑娘 夫人思春愛上了藝術家

今奉市公署爲救濟天津水災民特別加價 一等：一元二角 二等：六角 三等：三角五分

光陸大戲院

地址平度路 電話七八三〇

今日公演 京劇

時間 午戲十二時起 夜戲六時起 先期售票對號入座

午戲 樓下一元五角 一元 五角 四角 樓上一元五角 一元 五角

夜戲 樓下二元 一元五角 一元 五角 四角 樓上二元 一元五角 一元

午戲 林樹森 王少芳 王小發 大法寺門 蝴蝶花

夜戲 林樹森 甘露寺 佛堂相親

林樹森 王小芳 古城相會 准代訓弟

韓素蘭 王瑤琴 王少芳 割髮代首

星期日劇目預告 全部荊州討 林樹森 主演開山斬月貂蟬 公下

FOLOZU

電話四二〇七〇

每日五場 二〇〇 三五〇 五四〇 七三〇 九二〇 循環開映

十月二十一、二十二、二十三連映四天

本片今年在美國獻映時爲：「十三日」「星期五」

！活死人出現！殭屍鬼轉世！

已死二十年的科學怪人藉電力復活再度作祟

賴斯朋 卡洛夫 羅伽西

三位影界稀世的恐怖型巨星合演之作

恐怖奇情 怪人復活 巨片之王

科學怪屍復活夜叔惜古失蹤底 伏人情攻子妻槍斃礦池僵 殺叢園愛嬌亂擊硫 能出血激蹤狂下屍中人

明星大戲院

六安路 電話六八九二一

每日五場 二〇〇 三五〇 五四〇 七三〇 九二〇 循環開映

十月廿一廿二廿三連映三天

李麗彭絲 賈克奧凱

合演歌喉香豔巨片

錦谷聞鶯

異想天開俏歌女 赳赳武夫人 情意纏綿美少年 賺得佳人心

下期公映 門主演 桃園豔跡